



**SEGRETERIA NAZIONALE DI COLLEGAMENTO  
DEI CENTRI DI AIUTO ALLA VITA**



*Via Tre Garofani 71 - 35124 Padova  
Tel.: 049/8807635 - Fax: 049/8824426  
e-mail: coordinamento\_cav@mpv.org*

# **VITA CAV 2010**

*Dossier sull'attività dei  
Centri di Aiuto alla Vita  
nel 2010*

*Sintesi dei dati raccolti dalla Segreteria Nazionale di  
Collegamento dei Centri di Aiuto alla Vita*

---

**Padova - Aprile 2011**

## **Introduzione**

*Il Dossier “Vita CAV 2010” raccoglie i dati riguardanti l'attività dei Centri e Servizi di Aiuto alla Vita operanti in Italia nel 2010.*

*Nel commento iniziale, con l'ausilio di alcuni Grafici e delle Tabelle A-B-C-D, sono illustrati i dati relativi al 2010 confrontandoli con quelli degli ultimi 20 anni. Seguono alcuni Allegati.*

*L'Allegato 1 è costituito dalla scheda riepilogativa con la sommatoria dei dati relativi all'attività di 206 CAV (su un totale di 331) che hanno inviato la scheda per l'anno 2010.*

*Nell'Allegato 2 sono raccolti, per ognuno dei Centri e Servizio di Aiuto alla Vita, i tre dati piu' significativi: Bambini nati, Gestanti ed altre Donne assistite.*

*Nelle Tabelle dell'Allegato 3 sono riportati sia i Paesi di provenienza che il numero delle Gestanti straniere assistite ed il numero delle stesse per ogni Regione.*

*Nelle Tabelle dell'Allegato 4 sono esposti i dati disponibili, relativi a Bambini nati, Gestanti ed altre Donne assistite, delle Regioni italiane a partire dal 1990.*

*Le Tabelle dell'Allegato 5 pongono in correlazione l'attività dei Centri e Servizi di Aiuto alla Vita con Progetto Gemma, servizio per l'adozione temporanea a distanza di donne che, a causa delle difficoltà per una nuova gravidanza, pensano di ricorrere all'aborto. Poiché 57 CAV, che hanno usufruito di Progetto Gemma nel corso del 2010, non hanno ancora trasmesso i dati relativi alla loro attività; è evidente quindi che i dati raccolti nel Dossier sono approssimati per difetto.*

*Negli Allegati 6 e 7 sono elencati rispettivamente i 331 Centri e Servizi di Aiuto alla Vita operanti in Italia nel 2010 ed i 206 che hanno trasmesso i dati relativi alla loro attività.*

*L'Allegato 8 contiene un commento ed i dati principali relativi ad un campione di 27 Case di Accoglienza che i Centri di Aiuto alla Vita utilizzano per ospitare le Donne ed i loro Figli e dove si svolge una parte rilevante dell'attività dei CAV.*

*I dati esposti e commentati nel Dossier si riferiscono alle schede pervenute entro il 31 marzo di quest'anno. Ci scusiamo pertanto con i CAV che, avendo trasmesso la scheda successivamente a tale data, non vengono citati nel Dossier.*

*Un ringraziamento particolare a Roberto Bennati, Vice Presidente del Movimento per la Vita Italiano, per la raccolta, l'invio ed il commento dei dati relativi alle Case di Accoglienza ed a Liliana Bovo, che ha collaborato alla raccolta ed elaborazione dei dati.*

*Padova, 10 aprile 2011*

*Segreteria Nazionale di Collegamento  
dei Centri di Aiuto alla Vita*

*Luigino Corvetti, Ubaldo Camilotti, Giorgio Medici*

## LA VITA DEI CAV NEL 2010

---

**Ancora un anno di intensa attività: confermati i dati record dello scorso anno. Stabile la percentuale delle donne con cittadinanza straniera**

**Costante il numero dei Centri di Aiuto alla Vita**

---

In questa nota vengono riassunti e commentati i dati più significativi, pervenuti alla Segreteria Nazionale di Collegamento di Padova al 31 marzo scorso, relativi all'attività dei Centri e Servizi di Aiuto alla Vita nel 2010.

Nel 2010 si sono sostanzialmente confermati i risultati record raggiunti nel 2009 sia per quanto riguarda i Bambini nati che le Gestanti, che le altre Donne assistite.

Il numero dei CAV/SAV si è stabilizzato sul numero record di 331 già raggiunto nel 2009.

### **CAV e distribuzione territoriale**

La distribuzione sul territorio nazionale, per regioni ed aree geografiche, dei 331 Centri di Aiuto alla Vita operanti nel 2010, è rappresentata nella Tabella A, mentre nel Grafico 1 è riportato l'andamento crescente del numero dei CAV in questi ultimi anni.

In 20 anni di attività, vi è stato un notevole incremento del numero dei CAV/SAV presenti in Italia. Infatti nelle sole Regioni del Sud e nelle Isole, la presenza di CAV e SAV si è più che raddoppiata, mentre - con riferimento a tutto il territorio nazionale - dal 1990 al 2010 i Centri sono aumentati complessivamente del 69% passando dai 196 del 1990 ai 331 dello scorso anno.

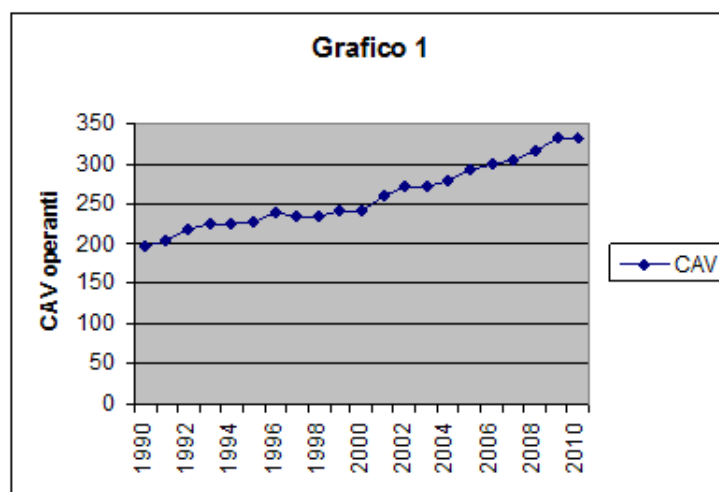

## Attività dei CAV

Nel Grafico 2 e nella Tabella B sono riportati, i dati più significativi dell'attività svolta dai Centri e Servizi di Aiuto alla Vita in questi ultimi vent'anni.

I dati sono parziali riferendosi, per il 2010, all'attività di 206 CAV sul totale dei 331 in attività, pari quindi ad una percentuale del 62%.

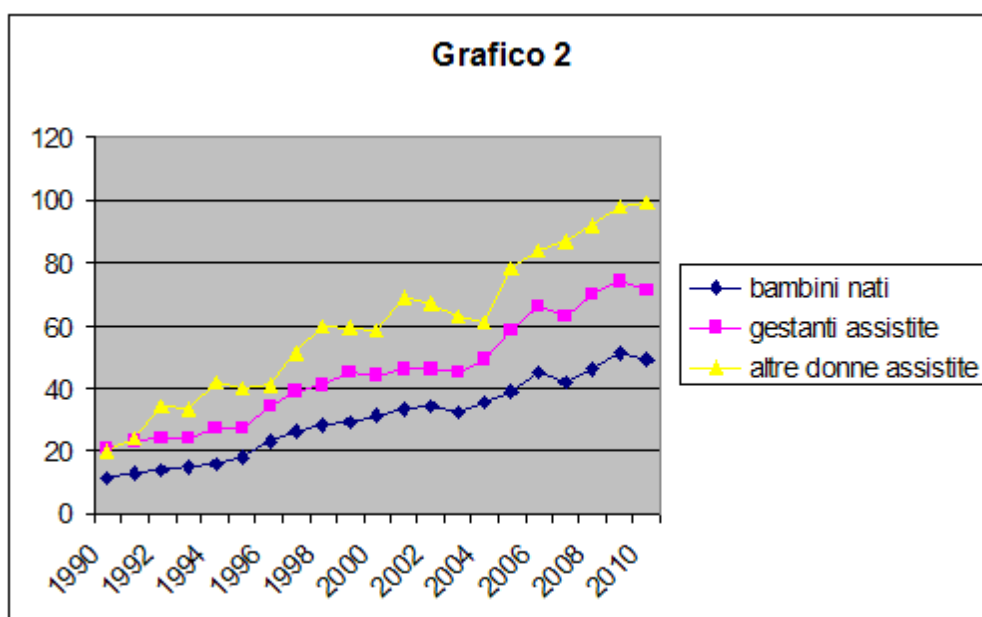

### **- Bambini nati**

Il dato più significativo è costituito dai **94.887 Bambini nati, a tutto il 2010, grazie ai soli CAV che in questi anni hanno inviato i loro dati alla Segreteria Nazionale.**

Solo nel **2010** sono nati, grazie ai 206 CAV che ci hanno inviato la scheda, ben **10.070 Bambini**, in media **49 per ogni CAV.**

Come si può vedere scorrendo la Tabella B, il numero medio per ogni CAV dei bambini nati, in questi vent'anni si è quasi quintuplicato.

Con riferimento a questi valori medi, e considerando che non tutti i CAV inviano la scheda relativa all'attività svolta (come confermato dal fatto che dei 202 CAV che hanno usufruito di Progetto Gemma<sup>1</sup> nel corso dello scorso anno, 57 non hanno ancora inviato la scheda riepilogativa [vedi ALL.5 Tabella 3-4]), si può ragionevolmente ritenere che, **a partire**

<sup>1</sup> Progetto Gemma è un servizio per l'adozione temporanea a distanza di madri in difficoltà tentate di rifiutare il proprio bambino. Attraverso questo servizio e con un contributo minimo mensile di 160 €, si può adottare per 18 mesi una mamma ed aiutare così il suo bambino. Dal 1994, anno in cui è nato Progetto Gemma, al 31 dicembre 2010 sono state "adottate" oltre 18.000 mamme. E' chiaro come ogni Progetto Gemma fruito significhi sicuramente una vita salvata.

**dal 1975** (anno di fondazione a Firenze del I° Centro di Aiuto alla Vita) ad oggi, **i bambini nati grazie all'aiuto dei CAV siano complessivamente oltre 130.000.**

#### **- Gestanti ed altre Donne assistite**

**Nel 2010 le Gestanti assistite sono state complessivamente 14.614 <sup>2</sup> (71 in media per CAV) mentre le altre Donne assistite sono state 20.463 (99 in media per CAV).**

Quindi, lo scorso anno, i nostri CAV hanno assistito **complessivamente 35.077 Donne** (mediamente 170 per ogni CAV) delle quali il 42 % Gestanti.

Dal 1990 ad oggi il valor medio delle donne complessivamente assistite dai CAV si è più che quadruplicato.

Considerando l'attività di assistenziale svolta anche da molti Movimenti per la Vita, da Enti ed Associazioni collegate ai Centri di Aiuto alla Vita e l'attività dei CAV che ancora non ci hanno trasmesso i dati, si può ragionevolmente ritenere che **in oltre trent'anni di attività siano state assistite dai CAV/SAV oltre 420.000 Donne delle quali, più della metà, non erano gestanti.**

Questi dati, che non hanno bisogno di commento, dimostrano in modo chiaro come, fermo restando l'obiettivo primario di salvare delle vite umane, il Volontariato per la Vita è concretamente impegnato ad offrire solidarietà a tutte le Donne in difficoltà e non solo a quelle in attesa di un figlio.

Per evidenziare la mole di lavoro svolto dai CAV si deve ricordare che ogni Donna assistita si presenta ripetutamente (almeno 10-12 volte nel corso di un anno) ad un Centro e che oltre il 3% di Gestanti assistite ha potuto usufruire di ospitalità o in case di accoglienza, o presso famiglie o in case in affitto gestite dai nostri CAV.

Le prestazioni assistenziali fornite - ed estese non solo alle Gestanti -, sono state decine di migliaia. Tra le più numerose si confermano, gli aiuti in natura, l'assistenza sociale, psicologica e morale, gli aiuti in denaro, l'assistenza medica.

Le gestanti assistite nel solo 2010 con Progetto Gemma sono state oltre 1100.

#### **Caratteristiche della Gestante che si presenta al CAV**

Nella Tabella C sono riportati i dati che individuano le caratteristiche principali delle Gestanti utenti dei CAV.

Rileviamo che anche nel 2010, si è mantenuta bassa (38%) – anche se maggiore rispetto all'anno precedente -, la percentuale delle Gestanti presentatesi ad un CAV entro i primi 90 giorni di gravidanza.

Bassa permane anche la percentuale di Gestanti inviate ad un CAV da un Consultorio Pubblico (solo il 6% nel 2010) anche se prevalgono complessivamente, tra queste, le Gestanti nel I° trimestre di gravidanza (vedi Tabella D3). Le Gestanti inviate da persone amiche sono state il 27%, quelle inviate da Parrocchie ed Associazioni il 9% e quelle inviate da un'altra utente del CAV il 7%.

---

<sup>2</sup> Questo dato comprende sia le Gestanti per le quali l'assistenza è iniziata nel 2010, sia le Gestanti per le quali l'assistenza, iniziata nell'anno precedente, si è conclusa nel 2010 (vedi ALL.1: dati riepilogativi)

Sono per lo più coniugate le Gestanti che si presentano al CAV (61 %); hanno per lo più un'età variabile dai 25 ai 34 anni (53%), sono prevalentemente casalinghe (37%) o senza lavoro (33%). Le maggiori difficoltà denunciate permangono quelle economiche (46%) che salgono al 72% sommando le difficoltà per mancanza di lavoro o di alloggio.

Le difficoltà alla gravidanza dovute a: salute del feto, salute fisica o psichica della madre, salute del padre o dei familiari, studio o lavoro, numero dei figli, difficoltà economiche, disoccupazione, alloggio insufficiente o mancante, difficoltà nel rapporto di coppia sono dichiarate prevalentemente da Donne coniugate. Le difficoltà alla gravidanza dovute a: età della madre, pregiudizi sociali, rifiuto del partner e della famiglia, sono dichiarate prevalentemente da Donne nubili.

Le Gestanti che si sono presentate ad un CAV con il certificato per abortire sono state nel 2010 il 6%. Di queste, il 79% ha poi proseguito la gravidanza.

A conferma dell'“effetto preventivo”, rispetto all'aborto, dell'azione dei CAV, nel 2010 l'81% delle donne incerte o intenzionate ad abortire hanno poi dato alla luce il loro bambino.

L'atteggiamento del marito o del partner della donna si mantiene prevalentemente contrario all'aborto (35%).

Circa l'esito delle gravidanze in relazione allo stato civile della madre (vedi ALL.1 §2.2), parto e aborto spontaneo interessano prevalentemente le Donne coniugate, l'aborto interessa maggiormente le Donne nubili.

Per le gravidanze concluse con il parto il bambino e'rimasto nel 99 % dei casi con la madre (vedi ALL.1 §2.3).

L'importanza del ruolo della famiglia emerge con chiarezza dai dati riassunti nelle Tabelle D 5/2-5/3-5/4-5/5 che si riferiscono alle gravidanze concluse con il parto. Con riferimento ai dati raccolti dal 1990 al 2010 risulta che la percentuale di bambini dati in affido o in adozione o ad un istituto è pari allo 0,3% nel caso di Donne coniugate, all'1% nel caso di Donne conviventi, al 3% nel caso di Donne nubili, ed al 3,5% nel caso di Donne divorziate.

Anche se per la prima volta in 20 anni il numero delle Gestanti straniere non è aumentato, il dato relativo alla cittadinanza mette in evidenza la sempre elevatissima percentuale di Gestanti straniere assistite: si e'passati infatti dal 16% del 1990 al 49% del 1996 all'82% dello scorso anno (vedi Grafico 3).

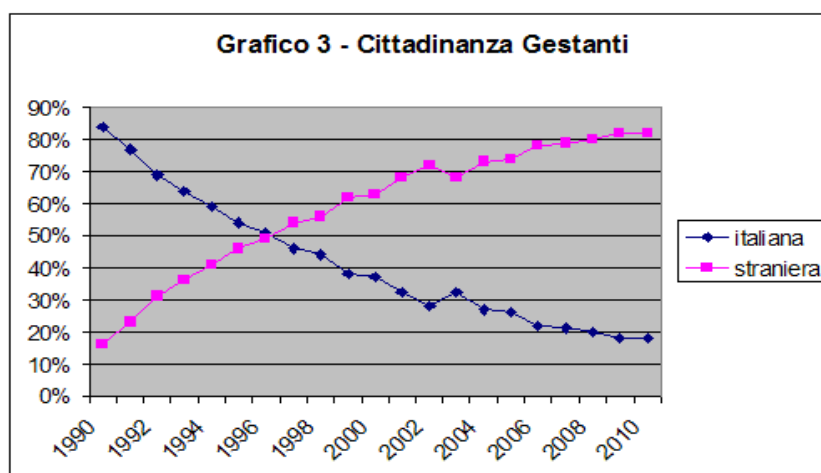

Le Gestanti straniere per le quali l'assistenza è iniziata nel corso del 2010 sono state complessivamente 9.241, con una media di 45 per ogni CAV, mentre i Paesi di provenienza sono stati 99.

Le più numerose continuano ad essere le Donne Africane (47%) seguite dalle Donne dell'America Centrale e Latina e dalle Donne Europee (18%), e dell'Asia (10%).

Le più numerose in assoluto continuano ad essere le Donne provenienti dal Marocco (23%), seguite dalle Donne provenienti dalla Nigeria (8%), dalle Donne rumene ed ecuadoregne (7%), dalle Donne provenienti dal Perù (6%), da Albania, e Filippine (4%).

Richiamiamo l'attenzione sulla interessante seconda tabella dell'ALL.3 dove è possibile rilevare agevolmente l'andamento dei flussi migratori nelle varie Regioni italiane.

Si può notare come in ben 7 Regioni (Emilia, Lombardia, Piemonte, Sicilia, Toscana, Trentino Alto Adige e Veneto) prevalgono le gestanti provenienti dal Marocco; in Liguria le Gestanti provenienti dall'Ecuador. In Campania, Friuli e Lazio le Gestanti straniere provengono prevalentemente dalla Romania.

### **L'attività dei CAV nella varie Regioni**

Ci sembra opportuno segnalare infine (vedi ALL.4) che, con riferimento ai valori medi per CAV, in ben 5 Regioni (Piemonte, Veneto, Emilia Romagna, Marche, Calabria) vi è stato un significativo aumento sia di Bambini nati che di Gestanti assistite mentre in 3 Regioni (Veneto, Marche, Calabria) si è registrato un significativo aumento anche delle altre Donne assistite.

La Lombardia è la Regione italiana nella quale nel 2010 vi è stato, con riferimento alla popolazione residente, sia il maggior numero di Bambini nati grazie ai Centri di Aiuto alla Vita (44 ogni 100.000 abitanti) che di Gestanti assistite (70 ogni 100.000 abitanti); seguono il Veneto (33 bambini nati e 45 gestanti assistite ogni 100.000 abitanti) ed il Piemonte (26 bambini nati e 34 gestanti assistite ogni 100.000 abitanti) (vedi ALL.5 Tabella 1).

### **L'attività delle Case di Accoglienza**

L'attività delle Case di Accoglienza è illustrata nell'ALL. 8 a cura del Delegato Nazionale per le Case di Accoglienza Roberto Bennati.

\*\*\*\*\*

**Tabella A****Distribuzione dei CAV per Regioni ed Aree d'Italia - Numero dei CAV**

<b>Regione</b>	<b>1990</b>	<b>1991</b>	<b>1992</b>	<b>1993</b>	<b>1994</b>	<b>1995</b>	<b>1996</b>	<b>1997</b>	<b>1998</b>	<b>1999</b>	<b>2000</b>	<b>2001</b>	<b>2002</b>	<b>2003</b>	<b>2004</b>	<b>2005</b>	<b>2006</b>	<b>2007</b>	<b>2008</b>	<b>2009</b>	<b>2010</b>
Abruzzo	1	1	2	2	2	2	2	2	2	2	2	2	2	2	2	3	3	3	3	3	3
Basilicata	1	1	1	1	1	1	1	2	2	2	2	3	3	3	3	3	3	3	3	4	4
Calabria	4	5	5	5	5	6	7	7	7	7	7	7	7	7	7	8	8	9	9	9	9
Campania	7	8	8	8	8	8	9	9	10	11	11	11	11	11	13	13	13	13	15	16	16
Emilia Romagna	20	21	21	21	21	21	22	21	20	21	21	21	21	21	20	20	21	23	23	25	25
Friuli V. Giulia	6	6	6	6	6	6	6	6	6	6	6	5	5	5	5	6	6	6	6	7	7
Lazio	5	5	5	6	7	7	9	9	10	11	11	13	13	14	14	14	14	14	14	15	15
Liguria	6	5	5	5	5	6	6	6	6	6	6	6	8	8	8	9	9	9	9	9	9
Lombardia	48	49	51	53	53	51	52	51	47	43	43	46	50	49	49	49	51	52	54	58	58
Marche	5	5	5	6	6	6	7	7	7	6	6	7	7	7	8	8	8	9	11	11	11
Molise	1	1	1	1	1	1	1	1	1	1	1	1	1	1	1	1	1	1	1	1	1
Piemonte-Valle d' Aosta	25	27	27	32	33	35	36	36	37	38	38	41	42	42	42	42	42	42	43	45	45
Puglia	7	8	9	8	8	8	11	11	12	14	14	15	16	16	16	17	17	17	17	18	18
Sardegna	2	2	2	2	2	2	2	2	2	4	4	5	5	5	7	7	7	7	7	7	7
Sicilia	12	13	13	13	13	13	13	13	14	14	14	18	19	20	21	27	28	29	31	31	31
Toscana	15	15	15	13	12	12	12	11	12	14	14	15	15	15	15	16	16	17	17	17	17
Trentino A. A.	7	7	9	9	9	9	9	8	8	8	8	8	10	10	11	11	11	11	12	11	11
Umbria	3	3	3	3	3	3	3	3	3	4	4	4	4	4	4	4	4	4	5	5	5
Veneto	21	21	30	30	29	29	30	29	27	28	29	32	32	32	32	34	36	34	35	39	39
<b>Tot.</b>	<b>196</b>	<b>203</b>	<b>218</b>	<b>224</b>	<b>224</b>	<b>226</b>	<b>238</b>	<b>234</b>	<b>233</b>	<b>240</b>	<b>241</b>	<b>260</b>	<b>271</b>	<b>272</b>	<b>278</b>	<b>292</b>	<b>298</b>	<b>303</b>	<b>315</b>	<b>331</b>	<b>331</b>

<b>Area</b>	<b>1990</b>	<b>1991</b>	<b>1992</b>	<b>1993</b>	<b>1994</b>	<b>1995</b>	<b>1996</b>	<b>1997</b>	<b>1998</b>	<b>1999</b>	<b>2000</b>	<b>2001</b>	<b>2002</b>	<b>2003</b>	<b>2004</b>	<b>2005</b>	<b>2006</b>	<b>2007</b>	<b>2008</b>	<b>2009</b>	<b>2010</b>
Nord	133	136	149	156	156	157	161	157	151	150	151	159	168	167	167	171	176	177	182	194	194
Centro	30	30	31	31	31	31	34	33	35	38	38	42	42	43	44	46	46	48	51	52	52
Sud	19	22	23	22	22	23	28	29	31	34	34	36	37	37	39	41	41	42	44	47	47
Isole	14	15	15	15	15	15	15	15	16	18	18	23	24	25	28	34	35	36	38	38	38
<b>Tot.</b>	<b>196</b>	<b>203</b>	<b>218</b>	<b>224</b>	<b>224</b>	<b>226</b>	<b>238</b>	<b>234</b>	<b>233</b>	<b>240</b>	<b>241</b>	<b>260</b>	<b>271</b>	<b>272</b>	<b>278</b>	<b>292</b>	<b>298</b>	<b>303</b>	<b>315</b>	<b>331</b>	<b>331</b>



**Tabella B****L' attività dei CAV: Bambini nati e Donne assistite**

	1990	1991	1992	1993	1994	1995	1996	1997	1998	1999	2000	2001	2002	2003	2004	2005	2006	2007	2008	2009	2010
<i>numero di CAV che hanno inviato la scheda:</i>	90	90	90	87	95	96	95	104	103	130	123	127	123	165	154	161	156	164	172	179	206
<b>Numero totale di bambini nati</b>	5662	6871	8157	9504	11043	12778	14963	17714	20576	24337	28178	32424	36581	41914	47342	53662	60712	67678	75631	84817	94887
<b>Bambini nati nell' anno</b>	1126	1209	1286	1347	1539	1735	2185	2751	2862	3761	3841	4246	4157	5333	5428	6320	7050	6966	7953	9186	10070
<b>[valore medio per CAV]</b>	[11]	[13]	[14]	[15]	[16]	[18]	[23]	[26]	[28]	[29]	[31]	[33]	[34]	[32]	[35]	[39]	[45]	[42]	[46]	[51]	[49]
<b>Gestanti assistite nell' anno</b>	1894	2051	2186	2095	2521	2625	3270	4038	4193	5794	5352	5843	5643	7420	7622	9322	10353	10292	12030	13290	14614
<b>[valore medio per CAV]</b>	[21]	[23]	[24]	[24]	[27]	[27]	[34]	[39]	[41]	[45]	[44]	[46]	[46]	[45]	[49]	[58]	[66]	[63]	[70]	[74]	[71]
<b>Altre donne assis. nell' anno</b>	1834	2196	3063	2887	4033	3841	3881	5327	6209	7675	7160	8724	8226	10359	9407	12605	13098	14187	15841	17597	20463
<b>[valore medio per CAV]</b>	[20]	[24]	[34]	[33]	[42]	[40]	[41]	[51]	[60]	[59]	[58]	[69]	[67]	[63]	[61]	[78]	[84]	[87]	[92]	[98]	[99]
<b>Donne ospitate nell' anno:</b>																					
- in case di accoglienza	238	272	275	215	206	221	204	298	321	355	255	303	242	371	390	406	407	377	352	344	314
- presso famiglie	26	36	87	49	40	24	49	51	42	36	27	41	56	104	68	62	72	64	100	89	62
- in case in affitto	103	96	100	76	83	72	45	89	107	158	89	197	138	189	125	133	167	239	119	139	85
<b>Assistenza:</b>																					
- sociale	1214	1198	1571	1500	1776	2079	2200	3245	3226	8920	6556	5166	3722	4454	4340	5777	6386	5973	7432	11308	10537
- psicolog. e morale	1177	1268	1767	1542	2625	1733	2032	2607	2777	3868	4134	4160	3870	3985	3755	5357	5096	6132	6062	8077	6653
- medica	795	677	762	685	759	688	799	772	1620	1394	1122	1332	990	1000	772	965	1076	1074	1268	1113	1080
- legale	166	174	197	127	140	146	183	222	276	257	270	382	255	275	226	247	261	354	326	378	314
- baby sitting	113	105	173	91	198	185	477	284	177	2222	1620	2087	1604	651	1553	1930	263	405	551	763	1561
- in natura	1652	1726	2068	2858	4066	3848	4673	6431	10787	16016	4174	16966	15562	17841	13534	16386	21373	25680	26702	25782	36077
- in denaro	874	792	1110	1100	1231	1360	1440	2062	1825	1909	2397	1918	1883	2355	2607	2660	2918	2887	3310	3905	4666

**Tabella C****L' identikit delle gestanti che si rivolgono ai CAV**

	1990	1991	1992	1993	1994	1995	1996	1997	1998	1999	2000	2001	2002	2003	2004	2005	2006	2007	2008	2009	2010
--	------	------	------	------	------	------	------	------	------	------	------	------	------	------	------	------	------	------	------	------	------

**Gestanti presentatesi**

direttamente	21%	19%	22%	21%	20%	23%	23%	17%	24%	21%	24%	23%	21%	25%	27%	24%	23%	25%	26%	24%	28%
inviata da amici	26%	25%	27%	26%	22%	22%	24%	25%	23%	29%	28%	27%	29%	27%	28%	30%	29%	29%	27%	29%	27%
inviata da Consultori pubblici	5%	6%	5%	6%	4%	7%	6%	6%	6%	6%	5%	6%	6%	5%	5%	5%	5%	6%	6%	5%	6%
inviata da Parrocchie ed Associaz.	14%	17%	15%	19%	18%	16%	17%	15%	16%	11%	10%	11%	11%	11%	12%	11%	13%	10%	11%	10%	9%
inviata da altra utente	4%	4%	4%	6%	7%	6%	5%	7%	7%	9%	9%	8%	8%	8%	6%	8%	7%	8%	7%	8%	7%

prima dei 90 gg	48%	51%	48%	41%	46%	46%	43%	42%	43%	42%	39%	45%	36%	39%	44%	35%	38%	36%	37%	35%	38%
dopo i 90 gg.	52%	49%	52%	59%	54%	54%	57%	58%	57%	58%	61%	55%	64%	61%	56%	65%	62%	64%	63%	65%	62%

**Occasione di conoscenza del CAV**

incontri vari	14%	15%	19%	18%	28%	23%	16%	15%	17%	16%	21%	18%	17%	20%	19%	25%	25%	25%	25%	27%	25%
gia' utente	10%	9%	13%	14%	15%	14%	13%	13%	16%	14%	16%	15%	16%	17%	19%	17%	19%	20%	21%	21%	21%
affissioni pubbliche	3%	4%	4%	6%	4%	6%	5%	6%	5%	4%	3%	3%	3%	3%	3%	2%	2%	2%	2%	2%	2%
stampa	3%	3%	4%	5%	4%	3%	3%	3%	4%	2%	2%	2%	2%	2%	2%	3%	2%	2%	2%	2%	2%
manifesti ULSS	2%	2%	3%	2%	1%	2%	2%	2%	2%	3%	2%	3%	3%	3%	2%	3%	2%	2%	2%	3%	2%
sito Internet																3%	1%	1%	2%	1%	2%

**Stato civile**

coniugate	41%	40%	43%	48%	54%	55%	55%	56%	57%	59%	62%	59%	58%	57%	58%	60%	57%	53%	56%	59%	61%
nubili	35%	35%	35%	25%	21%	21%	19%	20%	19%	19%	17%	19%	19%	19%	18%	16%	17%	22%	21%	19%	19%

**Eta'**

meno di 18 anni	6%	6%	5%	4%	5%	4%	3%	2%	3%	3%	3%	3%	3%	3%	3%	2%	2%	3%	2%	2%	2%
da 18 a 24 anni	31%	32%	33%	32%	30%	31%	33%	29%	26%	27%	28%	29%	30%	26%	26%	25%	26%	24%	25%	24%	24%
da 25 a 34 anni	42%	42%	45%	48%	48%	50%	49%	52%	54%	52%	47%	49%	51%	48%	51%	54%	53%	54%	54%	54%	53%
oltre 34 anni	21%	20%	17%	16%	17%	15%	15%	17%	17%	18%	22%	19%	16%	23%	20%	19%	19%	19%	19%	20%	21%

segue Tabella C

	1990	1991	1992	1993	1994	1995	1996	1997	1998	1999	2000	2001	2002	2003	2004	2005	2006	2007	2008	2009	2010
--	------	------	------	------	------	------	------	------	------	------	------	------	------	------	------	------	------	------	------	------	------

#### Professione

studentessa	6%	6%	7%	5%	5%	4%	3%	3%	5%	3%	4%	4%	3%	3%	3%	3%	2%	3%	4%	3%	3%
casalinga	29%	29%	27%	32%	32%	35%	34%	32%	36%	34%	37%	39%	35%	33%	36%	37%	36%	37%	38%	39%	37%
disoccupata	25%	31%	33%	34%	29%	30%	35%	34%	31%	32%	28%	29%	29%	28%	31%	33%	33%	32%	32%	28%	33%

#### Difficolta' prevalenti

economiche	23%	24%	27%	24%	26%	32%	31%	33%	34%	37%	40%	39%	39%	39%	41%	43%	43%	44%	44%	45%	46%
------------	-----	-----	-----	-----	-----	-----	-----	-----	-----	-----	-----	-----	-----	-----	-----	-----	-----	-----	-----	-----	-----

#### Esiti della gravidanza

donne incerte e/o intenzionate ad abortire che hanno poi partorito	52%	53%	51%	63%	56%	68%	77%	77%	71%	64%	78%	77%	74%	74%	76%	73%	72%	78%	74%	79%	81%
--	-----	-----	-----	-----	-----	-----	-----	-----	-----	-----	-----	-----	-----	-----	-----	-----	-----	-----	-----	-----	-----

#### Gestanti e certificazione

donne presentatisi al CAV con certificato sul totale delle donne	13%	17%	14%	13%	22%	16%	16%	13%	16%	14%	16%	16%	17%	11%	12%	11%	9%	7%	8%	7%	6%
donne in possesso del certif. che hanno abortito	45%	40%	37%	36%	52%	30%	18%	27%	24%	27%	22%	17%	19%	22%	19%	19%	22%	20%	19%	17%	21%
donne in possesso del certif. che hanno proseguito la gravidanza	55%	60%	63%	64%	48%	70%	82%	73%	76%	73%	78%	83%	81%	78%	81%	81%	78%	80%	81%	83%	79%

#### Atteggiamento del partner verso l'aborto

istigante	11%	8%	13%	13%	10%	12%	14%	15%	13%	12%	12%	13%	11%	10%	10%	10%	11%	12%	13%	11%	10%
consenziente	8%	5%	13%	8%	8%	10%	11%	11%	10%	10%	9%	11%	9%	7%	9%	9%	9%	8%	9%	10%	9%
indifferente	11%	7%	7%	10%	9%	11%	11%	11%	14%	10%	12%	13%	12%	10%	10%	9%	7%	8%	11%	9%	10%
contrario	21%	12%	22%	30%	26%	25%	23%	26%	26%	26%	27%	25%	22%	21%	26%	31%	29%	32%	34%	33%	35%

segue Tabella C

	1990	1991	1992	1993	1994	1995	1996	1997	1998	1999	2000	2001	2002	2003	2004	2005	2006	2007	2008	2009	2010
--	------	------	------	------	------	------	------	------	------	------	------	------	------	------	------	------	------	------	------	------	------

**Cittadinanza**

italiana	84%	77%	69%	64%	59%	54%	51%	46%	44%	38%	37%	32%	28%	32%	27%	26%	22%	21%	20%	18%	18%
straniera	16%	23%	31%	36%	41%	46%	49%	54%	56%	62%	63%	68%	72%	68%	73%	74%	78%	79%	80%	82%	82%

**Provenienza per Continente**

Africa						39%	47%	44%	41%	41%	50%	46%	40%	37%	42%	43%	43%	37%	43%	47%	47%
Europa						19%	17%	15%	18%	20%	25%	23%	22%	19%	24%	26%	29%	21%	19%	18%	18%
America (Centrale e Latina)						8%	8%	10%	6%	8%	11%	15%	16%	15%	15%	16%	19%	25%	23%	20%	18%
Asia						3%	6%	5%	6%	8%	7%	6%	5%	7%	6%	6%	5%	13%	11%	11%	10%
Non nota						31%	22%	26%	29%	23%	7%	10%	17%	22%	13%	9%	4%	4%	4%	4%	7%

**Provenienza per Paese**

Marocco						20%	28%	26%	24%	21%	27%	25%	20%	17%	19%	20%	20%	17%	19%	21%	23%
Nigeria								3%	3%	4%	6%	4%	5%	6%	7%	7%	6%	7%	7%	7%	8%
Romania						2%	2%	3%	4%	5%	5%	5%	6%	7%	9%	9%	11%	9%	8%	7%	7%
Ecuador						1%	3%	3%	2%	3%	5%	8%	9%	8%	8%	6%	7%	10%	9%	8%	7%
Perù						2%	3%	4%	3%	4%	4%	4%	4%	3%	4%	5%	6%	8%	8%	7%	6%
Albania						6%	7%	7%	8%	9%	12%	9%	7%	6%	6%	8%	7%	5%	4%	4%	4%
Filippine												1%	1%	1%	1%	1%	2%	5%	4%	4%	4%
Egitto													1%	1%	2%	1%	2%	2%	3%	3%	3%
Sri Lanka									4%	3%	2%	1%	2%	2%	2%	2%	2%	4%	4%	4%	3%
Ghana						5%	6%	6%	5%	6%	6%	5%	4%	2%	3%	4%	4%	3%	3%	4%	3%
Senegal									1%	1%	2%	1%	2%	2%	2%	2%	2%	1%	2%	2%	3%
Tunisia						3%	2%	3%	4%	3%	3%	4%	3%	3%	3%	3%	3%	2%	3%	3%	3%
Moldavia												1%	2%	1%	3%	2%	3%	3%	2%	2%	2%
Bolivia													1%	1%	1%	2%	2%	3%	2%	2%	2%
Costa d'Avorio									1%	2%	2%	2%	2%	2%	1%	1%	2%	1%	2%	2%	1%
San Salvador																		1%	1%	1%	1%
Serbia-Montenegro																		1%	1%	1%	1%
Brasile															1%	1%	1%	2%	1%	1%	1%
Ukraina												2%	1%	1%	1%	1%	2%	1%	1%	1%	1%
Camerun																		1%	1%	1%	1%

	1990	1991	1992	1993	1994	1995	1996	1997	1998	1999	2000	2001	2002	2003	2004	2005	2006	2007	2008	2009	2010
Paesi di provenienza						64	53	59	71	75	69	73	76	80	90	92	105	97	99	108	99

**Tabella D1****Gestanti e certificazione**

	1990	1991	1992	1993	1994	1995	1996	1997	1998	1999	2000	2001	2002	2003	2004	2005	2006	2007	2008	2009	2010	<b>Tot.</b>
Aborto	94	115	96	82	213	100	76	116	128	178	154	128	149	151	145	147	164	121	156	122	156	2791
Prosecuzione Gravid.	121	169	161	146	196	229	343	310	407	489	537	606	619	532	611	646	585	487	651	590	571	9006
																						11797

**Tabella D2****Gestanti e cittadinanza**

	1990	1991	1992	1993	1994	1995	1996	1997	1998	1999	2000	2001	2002	2003	2004	2005	2006	2007	2008	2009	2010	<b>Tot.</b>
Italiana	1377	1311	1246	1122	1181	1118	1302	1444	1491	1772	1593	1500	1266	1895	1726	1908	1851	1788	1919	1951	2085	32846
Stranie.	267	386	553	624	807	946	1259	1725	1873	2937	2711	3160	3327	4101	4565	5482	6390	6564	7581	8609	9241	73108
																						105954

**Tabella D3****Gestanti inviate al CAV dal Consultorio Pubblico**

	1990	1991	1992	1993	1994	1995	1996	1997	1998	1999	2000	2001	2002	2003	2004	2005	2006	2007	2008	2009	2010	<b>Tot.</b>
Prima dei 90 gg	36	57	43	41	40	91	64	127	135	208	118	195	166	194	188	228	231	275	318	292	341	3388
Dopo i 90 gg	59	46	48	62	36	62	78	61	51	80	99	100	123	126	113	161	207	201	243	294	319	2569
																						5957

**Tabella D4/1****Gestanti inviate al CAV dal medico di fiducia**

	1990	1991	1992	1993	1994	1995	1996	1997	1998	1999	2000	2001	2002	2003	2004	2005	2006	2007	2008	2009	2010	<b>Tot.</b>
Prima dei 90 gg	50	49	62	41	50	57	66	76	62	87	93	93	71	90	125	66	94	75	97	106	131	1641
Dopo i 90 gg	30	33	31	32	38	20	35	41	23	49	49	36	27	97	31	44	65	82	64	68	64	959
																						2600

**Tabella D4/2****Gestanti inviate al CAV dalla struttura sanitaria**

	1990	1991	1992	1993	1994	1995	1996	1997	1998	1999	2000	2001	2002	2003	2004	2005	2006	2007	2008	2009	2010	<b>Tot.</b>
Prima dei 90 gg	34	39	25	38	136	35	52	71	83	128	116	103	115	133	141	144	182	189	200	217	232	2413
Dopo i 90 gg	52	39	35	37	32	24	52	56	48	109	68	68	72	94	76	105	96	129	123	176	142	1633
																						4046

**Tabella D5/1****Gravidanze concluse con in parto**

	1990	1991	1992	1993	1994	1995	1996	1997	1998	1999	2000	2001	2002	2003	2004	2005	2006	2007	2008	2009	2010	Tot.
Nato con la madre	1099	1127	1229	1296	1484	1670	2094	2673	2785	3709	3804	4194	4119	5273	5343	6248	6972	6921	7873	9112	#####	89032
In affido	16	21	14	15	18	19	23	17	25	8	7	16	14	19	17	16	16	14	29	23	21	368
In adoz.	20	20	13	21	17	23	22	24	25	13	13	16	10	15	12	19	21	18	16	9	16	363
																						89763

**Tabella D5/2****Gravidanze concluse con il parto di donne coniugate**

	1990	1991	1992	1993	1994	1995	1996	1997	1998	1999	2000	2001	2002	2003	2004	2005	2006	2007	2008	2009	2010	Tot.
Nato con la madre	532	517	572	711	858	1019	1239	1607	1684	2420	2545	2712	2582	3158	3242	4058	4454	4188	4883	5778	6465	55224
In affido	2	4	1	2	6	7	7	3	2	1	3	2	3	2	2	7	6	4	10	2	2	78
In adozione	2	1	0	1	0	2	2	6	2	0	2	2	2	0	0	5	3	1	0	2	3	36
In istituto	2	1	0	1	0	5	7	2	2	0	1	0	0	0	1	2	2	2	1	0	0	29
Altro	4	3	13	2	2	2	16	10	7	2	7	5	4	14	23	20	15	2	18	17	10	196
																						55563

**Tabella D5/3****Gravidanze concluse con il parto di donne nubili**

	1990	1991	1992	1993	1994	1995	1996	1997	1998	1999	2000	2001	2002	2003	2004	2005	2006	2007	2008	2009	2010	Tot.
Nato con la madre	304	334	376	280	294	285	355	475	522	576	568	680	636	899	877	882	995	1121	1156	1275	1210	14100
In affido	8	7	9	10	9	8	8	9	11	5	2	7	7	9	8	5	4	3	5	7	9	150
In adozione.	17	15	8	14	13	13	12	8	16	12	8	11	5	11	9	10	9	8	9	3	9	220
In istituto	4	3	6	0	2	6	5	4	3	4	3	1	0	1	1	2	3	1	4	0	3	56
Altro	7	11	6	3	4	5	3	7	3	13	3	4	3	4	9	1	10	2	2	6	4	110
																						14636

**Tabella D5/4****Gravidanze concluse con il parto di donne conviventi**

	1990	1991	1992	1993	1994	1995	1996	1997	1998	1999	2000	2001	2002	2003	2004	2005	2006	2007	2008	2009	2010	Tot.
Nato con la madre	201	204	208	243	264	256	369	452	448	588	558	608	715	886	922	1024	1184	1284	1463	1416	1905	15198
In affido	2	4	3	3	2	3	5	2	7	2	1	5	2	3	4	3	6	5	9	11	7	89
In adozione	1	2	1	3	3	5	4	8	3	1	0	1	2	0	3	0	8	7	2	0	2	56
In istituto	1	1	1	3	5	3	4	4	3	1	2	1	1	2	5	2	1	0	2	2	2	46
Altro	1	7	3	5	3	0	6	5	5	10	1	3	2	4	8	6	7	4	3	2	2	87
																						15476

**Tabella D5/5****Gravidanze concluse con il parto di donne divorziate**

	1990	1991	1992	1993	1994	1995	1996	1997	1998	1999	2000	2001	2002	2003	2004	2005	2006	2007	2008	2009	2010	Tot.
Nato con la madre	50	67	60	52	44	81	94	99	101	97	96	141	133	182	191	189	234	195	226	372	239	2943
In affido	4	4	1	0	1	1	1	3	4	0	1	2	2	3	2	1	0	2	4	3	3	42
In adozione.	0	2	3	2	0	3	4	2	4	0	2	2	1	4	0	3	1	1	3	3	2	42
In istituto	3	0	1	0	0	1	4	4	3	0	0	0	1	0	0	1	0	0	2	1	1	22
Altro	2	4	0	1	2	0	1	1	0	1	0	0	3	1	1	2	1	0	0	4	3	27
																						3076

## **ALLEGATI**

**ALL. 1 : Scheda riepilogativa annuale**

**ALL. 2 : Bambini nati, Gestanti ed altre Donne assistite nei 206 CAV che hanno inviato la scheda**

**ALL. 3 : Gestanti straniere assistite**

**ALL. 4 : L'attività dei Centri di Aiuto alla Vita in alcune Regioni nel 2010 e negli anni precedenti**

**ALL. 5 : Progetto Gemma ed attività dei Centri di Aiuto alla Vita**

**ALL. 6 : Elenco dei Centri di Aiuto alla Vita operanti nel 2010**

**ALL. 7 : Elenco dei Centri di Aiuto alla Vita che hanno inviato la scheda riepilogativa relativa al 2010**

**ALL. 8 : Attività delle Case di Accoglienza**

**ALL. 1**

**SCHEMA RIEPILOGATIVA ANNUALE**



## ATTIVITA' DEI CAV IN ITALIA

CENTRI RILEVATI: 206

ANNO 2010

## DATI RIEPILOGATIVI

<b>Bambini nati nell'anno</b>	10.070	<i>Tot.</i>	<b>10.070</b>
<b>Gestanti assistite nell'anno</b>			
- Gestanti per le quali l'assistenza è iniziata nell'anno in corso (vedi 1.1)	11.326		
- Gestanti per le quali l'assistenza è iniziata nell'anno precedente.	3.288	<i>Tot.</i>	<b>14.614</b>
<b>Donne assistite con varie forme di aiuto (escluse le gestanti)</b>	20.463	<i>Tot.</i>	<b>20.463</b>
<b>Prestazioni offerte dal CAV</b>			
- Lavoro	342	<i>Tot.</i>	<b>342</b>
- Alloggio			
A - in case di accoglienza	314		
B - in famiglie	62	<i>Tot.</i>	<b>461</b>
C - in case in affitto (a carico del CAV)	85		
- Assistenza			
A - sociale	10.537		
B - mediazione con genitori o partner	460		
C - psicologica e morale	6.653		
D - medica	1.080		
E - legale	314		
F - baby sitting	1.561		
G - aiuti in natura	36.077	<i>Tot.</i>	<b>63.015</b>
H - aiuti in denaro	4.666		
I - studi	128		
L - test di gravidanza	187		
M - sostegno post aborto	74		
N - progetto gemma	1.141		
O - metodi naturali	137		

## 1 - NOTIZIE RELATIVE AI NUOVI CASI DI GRAVIDANZA PRESENTATISI NELL'ANNO

## 1.1 Gestanti presentatesi al C.A.V.

	<i>prima del 90 gg.</i>	<i>dopo i 90 gg.</i>	<i>Tot.</i>
A - Direttamente	1.174	1.963	3.137
B - Inviata da amici o parenti	947	2.119	3.066
C - Inviata da Consulenti Pubblici	341	319	660
D - Inviata da Consulenti Privati	97	80	177
E - Inviata dal medico di fiducia	131	64	195
F - Inviata da Parrocchie e Associazioni	369	697	1.066
G - Inviata da strutture sanitarie	232	142	374
H - Inviata da strutture sociali	359	639	998
I - Inviata da altra nostra utente	279	562	841
L - Inviata da altro CAV	75	124	199
M - Inviata da SOS VITA	127	70	197
N - Altro	176	240	416
<i>Tot.</i>	4.307	7.019	<b>11.326</b>

## 1.2 Occasione di conoscenza del C.A.V.

A - Già utente	2.336
B - Pubblicità autobus	68
C - Manifesti ULSS	253
D - Stampa	271
E - Radio e TV	65
F - Affissioni pubbliche	199
G - Incontri vari	2.828
H - Sito Internet	210
I - Altro	1.983
L - Non specificato	3.113
<i>Tot.</i>	<b>11.326</b>

## 1.3 STATO CIVILE

A - Coniugate	6.880
B - Nubili non conviventi	2.185
C - Conviventi	1.677
D - Divorziate o separate non conviventi	311
E - Altro	273
<i>Tot.</i>	<b>11.326</b>

## 1.4 CITTADINANZA

	<i>coniugata</i>	<i>nubile</i>	<i>convivente</i>	<i>divorziata</i>	<i>altro</i>	<i>Tot.</i>
A - Italiana	766	585	592	92	50	2.085
B - Straniera	6.114	1.600	1.085	219	223	9.241
<i>Tot.</i>	<b>6.880</b>	<b>2.185</b>	<b>1.677</b>	<b>311</b>	<b>273</b>	<b>11.326</b>

**1.5 ETA'**

	coniugata	nubile	convivente	divorziata	altro	Tot.
A – Meno di 16 anni	4	28	14	0	1	47
B – 16 - 17	20	118	44	2	2	186
C – 18 - 19	157	234	141	11	12	555
D – 20 - 24	1.258	489	388	33	49	2.217
E – 25 - 29	2.009	510	431	77	68	3.095
F – 30 - 34	1.950	449	371	79	75	2.924
G – 35 - 39	1.053	251	193	81	43	1.621
H – 40 e più	332	85	65	24	14	520
I – non specificato	97	21	30	4	9	161
<b>Tot.</b>	<b>6.880</b>	<b>2.185</b>	<b>1.677</b>	<b>311</b>	<b>273</b>	<b>11.326</b>

**1.6 TITOLO DI STUDIO**

	coniugata	nubile	convivente	divorziata	altro	Tot.
A – Nessuno	404	105	92	11	9	621
B – Elementare	1.037	228	223	38	26	1.552
C – Medio inferiore	2.204	807	642	118	68	3.839
D – Medio superiore o professionale	1.371	567	381	65	37	2.421
E – Laurea	264	96	45	15	5	425
F – Non specificato	1.600	382	294	64	128	2.468
<b>Tot.</b>	<b>6.880</b>	<b>2.185</b>	<b>1.677</b>	<b>311</b>	<b>273</b>	<b>11.326</b>

**1.7 CONDIZIONE LAVORATIVA**

	coniugata	nubile	convivente	divorziata	altro	Tot.
A – Studentessa	80	239	66	5	5	395
B – Casalinga	3.419	268	380	60	39	4.166
C – Disoccupata	1.838	853	787	115	101	3.694
D – Collaboratrice domestica (colf)	350	158	149	29	11	697
E – Esercente commerciante o artigiana	13	11	15	12	2	53
F – Coltivatrice diretta	11	2	11	2	0	26
G – Dirigente o impiegata	10	10	2	4	1	27
H – Lavoratrice dipendente	529	316	143	44	23	1.055
I – Libera professionista	14	9	5	4	0	32
L – Altro	100	60	38	15	8	221
M – Non specificato	516	259	81	21	83	960
<b>Tot.</b>	<b>6.880</b>	<b>2.185</b>	<b>1.677</b>	<b>311</b>	<b>273</b>	<b>11.326</b>

**1.8 FIGLI PRECEDENTI**

	coniugata	nubile	convivente	divorziata	altro	Tot.
A – Senza figli	2.189	1.359	683	95	90	4.416
B – Con 1 figlio	2.300	465	526	111	61	3.463
C – Con 2 figli	1.442	205	277	71	36	2.031
D – Con 3 figli	590	79	99	21	12	801
E – Con più di 3 figli	233	24	40	7	4	308
F – Non specificato	126	53	52	6	70	307
<b>Tot.</b>	<b>6.880</b>	<b>2.185</b>	<b>1.677</b>	<b>311</b>	<b>273</b>	<b>11.326</b>

**1.9 DIFFICOLTA' ALLA GRAVIDANZA  
DICHIARATA DALLA DONNA**

	coniugata	nubile	convivente	divorziata	altro	Tot.
A – Salute del feto	90	24	37	13	4	168
B – Salute fisica o psichica della madre	347	133	79	19	6	584
C – Età della madre	139	142	67	16	4	368
D – Salute del padre o dei familiari	80	18	23	5	2	128
E – Studio o lavoro	212	170	92	13	9	496
F – Numero dei figli	596	48	113	26	8	791
G – Pregiudizi sociali	78	86	73	22	9	268
H – Difficoltà economiche	5.379	1.413	1.272	202	157	8.423
I – Disoccupazione	2.066	643	620	92	69	3.490
L – Alloggio insufficiente o mancante	619	326	254	55	36	1.290
M – Difficoltà nel rapporto di coppia	239	223	126	44	25	657
N – Rifiuto del partner	200	374	109	58	33	774
O – Rifiuto della famiglia	43	144	48	21	7	263
P – Tossicodipendenza	19	24	31	9	0	83
Q – Nessuna	111	20	33	1	6	171
R – Altro	256	84	56	10	24	430
<b>Tot.</b>	<b>10.474</b>	<b>3.872</b>	<b>3.033</b>	<b>606</b>	<b>399</b>	<b>18.384</b>

**1.10 GESTANTI E CERTIFICAZIONE**

	coniugata	nubile	convivente	divorziata	altro	Tot.
A – In possesso di certificazione per l'aborto e hanno poi abortito	49	67	32	5	3	156
B – In possesso di certific.per l'aborto e che hanno proseguito la gravidanza	263	132	138	32	6	571
<b>Tot.</b>	<b>312</b>	<b>199</b>	<b>170</b>	<b>37</b>	<b>9</b>	<b>727</b>

**1.11 NOTIZIE SUL MARITO O PARTNER DELLA DONNA****1.11.1 ATTIVITA' ESERCITATA****DAL MARITO O PARTNER**

	marito	convivente	fidanzato	partner occas.	non specificato	Tot.
A – Occupato	2.246	383	400	63	27	3.119
B – Occupato saltuariamente	1.707	516	339	63	24	2.649
C – Disoccupato	2.261	554	514	99	47	3.475
D – Studente	33	39	105	30	8	215
E – Non specificato	633	185	433	334	283	1.868
<b>Tot.</b>	<b>6.880</b>	<b>1.677</b>	<b>1.791</b>	<b>589</b>	<b>389</b>	<b>11.326</b>

**1.11.2 ATTEGGIAMENTO IN RELAZIONE ALL'ABORTO****DEL MARITO O PARTNER**

	marito	convivente	fidanzato	partner occas.	non specificato	Tot.
A – Istigante	399	212	294	131	41	1.077
B – Consenziente	590	172	173	52	13	1.000
C – Indifferente	598	238	176	55	14	1.081
D – Contrario	2.805	518	492	61	40	3.916
E – Non ancora informato	68	51	41	46	1	207
F – Non specificato	2.420	486	615	244	280	4.045
<b>Tot.</b>	<b>6.880</b>	<b>1.677</b>	<b>1.791</b>	<b>589</b>	<b>389</b>	<b>11.326</b>

## 2 – ESITI DELLA GRAVIDANZA (\*)

### 2.1 ESITO DELLA GRAVIDANZA IN RELAZ.

#### ALL'ATTEGGIAMENTO INIZIALE

	<i>intenzionate a proseguire grav.</i>	<i>incerte o intenz. ad abortire</i>	<i>Tot.</i>
A – Parto	8.491	1.421	9.912
B – Aborto spontaneo	102	67	169
C – I.V.G.	22	141	163
D – Esito non noto	465	136	601
<b>Tot.</b>	<b>9.080</b>	<b>1.765</b>	<b>10.845</b>

### 2.2 ESITO DELLA GRAVIDANZA IN RELAZ.

#### ALLO STATO CIVILE

	<i>coniugata</i>	<i>nubile</i>	<i>convivente</i>	<i>divorziata</i>	<i>altro</i>	<i>Tot.</i>
A – Parto	6.366	1.219	1.894	241	192	9.912
B – Aborto spontaneo	84	33	42	7	2	168
C – I.V.G.	48	68	38	7	6	167
D – Esito non noto	323	98	117	15	45	598
<b>Tot.</b>	<b>6.821</b>	<b>1.418</b>	<b>2.091</b>	<b>270</b>	<b>245</b>	<b>10.845</b>

### 2.3 PER LE GRAVIDANZE CONCLUSE

#### CON IL PARTO

	<i>coniugata</i>	<i>nubile</i>	<i>convivente</i>	<i>divorziata</i>	<i>altro</i>	<i>Tot.</i>
A – Il nato con la madre	6.465	1.210	1.905	239	188	10.007
B – In affido	2	9	7	3	0	21
C – In adozione	3	9	2	2	0	16
D – In istituto	0	3	2	1	1	7
E – Altro	10	4	2	3	0	19
<b>Tot.</b>	<b>6.480</b>	<b>1.235</b>	<b>1.918</b>	<b>248</b>	<b>189</b>	<b>10.070</b>

(\*) Riferiti a tutte le gestanti assistite nell'anno, sia che l'assistenza sia iniziata nell'anno in corso che nell'anno precedente.

**ALL. 2**

**BAMBINI NATI, GESTANTI ED ALTRE DONNE ASSISTITE  
NEI 206 CAV CHE HANNO INVIATO LA SCHEDA**

**DATI RELATIVI AI BIMBI NATI, GESTANTI ED ALTRE DONNE  
ASSISTITE DAI CENTRI DI AIUTO ALLA VITA NEL 2010**

	<b>N° BIMBI NATI</b>	<b>N° GESTANTI</b>	<b>ALTRE DONNE</b>
ABANO TERME	64	62	56
ACERRA	10	10	25
ADRIA	29	28	250
AGRIGENTO	75	112	84
AGROPOLI	36	52	182
ALESSANDRIA	72	76	80
ALZANO LOMBARDO	62	79	86
ANCONA	22	33	99
ANZIO	48	64	111
AOSTA	4	4	5
APPIANO GENTILE	16	21	32
ARAGONA	20	23	41
ARCISATE	5	8	29
AREZZO	2	4	0
ARZIGNANO	38	36	16
ASCOLI PICENO	5	5	150
ASTI	75	113	210
BAGHERIA	14	16	10
BASSANO DEL GRAPPA	74	89	134
BELLARIA IGEA MARINA	29	29	72
BELLUNO	17	20	34
BERGAMO	325	465	274
BIELLA	36	59	50
BOLLATE	29	33	70
BOLOGNA	307	360	440
BOLZANO	44	60	136
BORGO MANERO	30	30	97
BORGO VALSUGANA	0	0	3
BRA	12	15	148
BRESCIA 2	153	231	199
BRONTE	14	9	50
BUDRIO	2	3	32
BUSTO ARSIZIO	67	89	30
CAGLIARI	4	12	5
CALTAGIRONE	15	18	23
CAMISANO VICENTINO	44	42	22
CAMPADARSEGO	20	20	22
CAMPOSAMPIERO	15	21	79
CANICATTI'	50	78	35
CAPRIOLO	25	36	55

	<b>N° BIMBI NATI</b>	<b>N° GESTANTI</b>	<b>ALTRE DONNE</b>
CAPUA	5	5	7
CASALE MONFERRATO	39	57	25
CASSANO D'ADDA	45	75	47
CASSANO IONIO	15	27	49
CASSANO MAGNAGO	55	71	62
CASTELFRANCO V.	19	19	39
CASTIGLIONE DELLE STIV.	28	30	109
CATANIA	53	98	35
CATANZARO	12	12	9
CAVEZZO	10	10	19
CERIGNOLA	2	3	4
CERNUSCO SUL NAVIGLIO	103	142	140
CESENA	75	85	250
CHIAMPO	5	5	13
CHIARI	27	27	127
CHIAVARI	56	62	44
CHIERI	27	39	84
CHIOGGIA	9	18	13
CHIVASSO	6	24	5
CINISI	1	2	1
CITTADELLA	36	43	32
CIVITAVECCHIA	7	8	65
COLLEGNO-GRUGLIASCO	46	49	86
COMO	116	128	70
COPPARO	15	25	85
CORLEONE	5	7	10
COSENZA	8	8	10
CREMA	54	79	71
CREMONA	240	230	498
DESENZANO DEL GARDA	85	129	207
EBOLI	29	31	66
EMPOLI	16	21	12
ERBA	29	33	30
ESTE	11	11	27
FAENZA	48	57	205
FANO	14	20	22
FERRARA	28	28	17
FINALE EMILIA	31	31	52
FIRENZE	125	168	309
FOGGIA	18	36	1
FOLLONICA	12	14	29
FORLI'	57	92	129
GARLASCO	9	8	16
GASSINO TORINESE	14	14	19

	<b>N° BIMBI NATI</b>	<b>N° GESTANTI</b>	<b>ALTRE DONNE</b>
GEMONA	19	23	12
GENOVA	186	262	117
GIARRE	50	80	38
GIAVENO	11	25	18
GIUSSANO	1	1	0
GORIZIA	24	25	17
GROSSETO	43	70	14
IVREA	18	23	154
IMPERIA	30	39	30
LA SPEZIA	14	27	75
LATERZA	16	17	37
LATINA	54	96	120
LAVENO MOMBELLO	6	11	61
LECCE	6	20	45
LECCO	14	39	123
LEGNAGO	40	59	140
LEGNANO	38	60	19
LICATA	3	7	30
LODI	64	71	127
LONIGO	33	39	118
MALNATE	7	11	26
MANDELLO DEL LARIO	18	17	57
MANTOVA	193	198	967
MARIANO COMENSE	56	67	302
MASSA	22	35	26
MATELICA	12	13	0
MAZARA DEL VALLO	28	38	14
MELZO	75	109	193
MENFI	7	11	13
MERATE	56	78	53
MESSINA 2	41	81	4
MILANO AMBROSIANO	192	367	170
MILANO MANGIAGALLI	995	2293	2912
MIRANO	95	208	242
MISTRETTA	1	1	2
MODENA	131	190	118
MONFALCONE	9	14	70
MONZA	135	188	79
MORBEGNO	22	27	49
NICHELINO	12	12	100
NOGARA	28	34	110
NOHA	0	4	1
NOVARA	127	141	5
NOVENTA VICENTINA	14	32	107

	<b>N° BIMBI NATI</b>	<b>N° GESTANTI</b>	<b>ALTRE DONNE</b>
NOVI LIGURE	42	42	83
NUORO	25	34	19
OLBIA	25	38	36
ORBASSANO	21	32	76
OSTUNI	5	8	1
PADOVA	123	217	543
PALERMO	21	46	0
PARMA	215	259	507
PARTINICO	34	37	0
PAVIA	56	159	211
PERGINE VALSUGANA	20	20	45
PERUGIA	34	54	82
PESARO	10	14	38
PINEROLO	3	3	43
PIOSSASCO	9	13	39
PISA	113	124	18
PISOGNE	33	36	63
PISTOIA	37	44	98
POLICORO	4	5	6
PORDENONE	8	16	17
POTENZA	3	4	20
PRATO	179	212	255
QUARRATA	14	18	50
RAPALLO	0	7	13
RAVANUSA	15	23	42
RECCO	5	5	26
REGGIO EMILIA	23	42	0
RICCIONE	24	35	77
RIVOLI TORINESE	44	51	91
ROVERETO	8	11	30
ROVIGO	74	117	6
SALERNO	16	36	0
SALUZZO	30	40	107
SAN BONIFACIO	30	37	65
SAN DONATO MILANESE	209	271	188
SAN GIORGIO DI PIANO	36	44	119
SAN GIOVANNI ILARIONE	12	11	36
SANT'ANGELO LODIGIANO	46	45	57
SAN VITO AL TAGLIAM.	4	4	1
SANREMO	52	66	118
SAPRI	11	11	18
SAVIGLIANO	15	37	53
SCHIO	59	68	194
SENIGAGLIA	50	61	19



	<b>N° BIMBI NATI</b>	<b>N° GESTANTI</b>	<b>ALTRE DONNE</b>
SEREGNO	32	64	36
SERIATE	31	50	92
SESTO CALENDE	24	27	70
SIENA	30	42	67
SIRACUSA	53	85	105
SULMONA	2	8	28
TARQUINIA	3	3	268
TEMPIO PAUSANIA	6	10	44
TERMOLI (MPV)	1	2	12
THIENE	31	45	123
TIVOLI	24	31	18
TORINO 2	96	111	136
TORINO 3	80	102	100
TORINO 4	124	154	21
TORINO 5	41	74	24
TORLUPARA	49	65	62
TREVISO	141	152	394
TRIESTE	101	150	280
UDINE	87	122	237
VALDAGNO	50	49	25
VALDICASTELLO	4	5	29
VARESE	71	96	79
VASTO	2	4	2
VELLETRI	32	72	76
VENEZIA - MESTRE	80	165	10
VERBANIA - INTRA	29	53	40
VERCELLI	65	68	139
VERONA	94	149	138
VICENZA	160	204	453
VIGEVANO	66	67	3
VILLAFRANCA	26	26	148
VIMERCATE	81	119	47
VITERBO	32	49	57
VITTORIO VENETO	25	25	49
<b>TOTALE</b>	<b>10.070</b>	<b>14.614</b>	<b>20.463</b>

**ALL. 3**

**GESTANTI STRANIERE ASSISTITE**

**GESTANTI STRANIERE ASSISTITE NELL'ANNO 2010 : N° 9241**

<b>Paese</b>	<b>Europa</b>	<b>Africa</b>	<b>Americhe</b>	<b>Asia</b>
AFGHANISTAN				3
ALBANIA	387			
ALGERIA		59		
ANGOLA		3		
ARGENTINA			9	
BANGLADESH				72
BARIEN				2
BENGALA				1
BENIN		10		
BOLIVIA			148	
BOSNIA ERZEGOVINA	28			
BRASILE			94	
BULGARIA	15			
BURKINA FASO		67		
CAMBOGIA				1
CAMERUN		87		
CAPO VERDE		5		
CILE			4	
CINA				31
COLOMBIA			28	
CONGO		20		
COSTA D'AVORIO		136		
COSTARICA			1	
CROAZIA	12			
CUBA			22	
ECUADOR			606	
EGITTO		304		
ERITREA		25		
ETIOPIA		22		
EX JUGOSLAVIA	12			
FILIPPINE				326
FRANCIA	1			
GAMBIA		2		
GEORGIA	7			
GERMANIA	2			
GHANA		256		
GIAMAICA			1	
GIORDANIA				1
GUATEMALA			3	
GUINEA		25		
HAITI			2	

<b>Paese</b>	<b>Europa</b>	<b>Africa</b>	<b>Americhe</b>	<b>Asia</b>
HONDURAS			9	
INDIA				55
IRAN				1
IRAQ				2
ISRAELE				1
KENIA		6		
KOSOVO	31			
LESOTHO		1		
LETONIA	1			
LIBANO				2
LIBERIA		7		
LIBIA		2		
LITUANIA	2			
MACEDONIA	36			
MALI		4		
MARIANNE ISOLE				4
MAROCCO		2077		
MAURITANIA		5		
MAURITIUS ISOLE				2
MOLDAVIA	216			
NEPAL				5
NICARAGUA			3	
NIGER		7		
NIGERIA		699		
PAKISTAN				39
PARAGUAY			2	
PERU'			529	
POLONIA	27			
PORTOGALLO	1			
REPUBB. DOMINICANA			53	
ROMANIA	673			
RUSSIA	11			
RWANDA		2		
SAN SALVADOR			112	
SENEGAL		255		
SERBIA-MONTENEGRO	102			
SIERRA LEONE		8		
SIRIA				6
SLOVACCHIA	2			
SLOVENIA	3			
SOMALIA		18		
SPAGNA	2			

Paese	Europa	Africa	Americhe	Asia
SRI LANKA				298
SUDAFRICA		1		
SUDAN		2		
SVIZZERA	1			
TANZANIA		1		
THAILANDIA				1
TOGO		29		
TUNISIA		246		
TURCHIA				61
UCRAINA	88			
UGANDA		2		
UNGHERIA	13			
URUGUAY			2	
VENEZUELA				17
ZAIRE		1		
<b>TOTALI</b>	<b>1.673</b>	<b>4.394</b>	<b>1.628</b>	<b>931</b>
NON SPECIFICATO				615
<b>TOTALE GENERALE</b>				<b>9.241</b>

Gestanti straniere assistite per ogni Regione italiana:

ABRUZZO	4
BASILICATA	2
CALABRIA	12
CAMPANIA	38
EMILIA ROMAGNA	771
FRIULI VENEZIA GIULIA	221
LAZIO	193
LIGURIA	343
LOMBARDIA	4.390
MARCHE	99
MOLISE	1
PIEMONTE	865
PUGLIA	18
SARDEGNA	42
SICILIA	163
TOSCANA	476
TRENTINO ALTO ADIGE	65
UMBRIA	44
VENETO	1.494
<b>TOTALE</b>	<b>9.241</b>

**GESTANTI STRANIERE ASSISTITE NELL'ANNO 2010: distribuzione per Regione**

STATO	Abruzzo	Basilicata	Calabria	Campania	Emilia-Romagna	Friuli Venezia Giulia	Lazio	Liguria	Lombardia	Marche	Molise	Piemonte	Puglia	Sardegna	Sicilia	Toscana	Trentino Alto Adige	Umbria	Veneto	TOTALE
AFGHANISTAN					1											1	1			3
ALBANIA		1			42	14	14	15	130	3		58			3	54	5		48	387
ALGERIA					6	6	1		23	3		4			1		1		14	59
ANGOLA									3											3
ARGENTINA									6			1			1				1	9
BANGLADESH					1	1		1	32						2	3	1		31	72
BARIEN									2											2
BENGALA							1													1
BENIN						2			5							1			2	10
BOLIVIA							1	2	142			2				1				148
BOSNIA ERZEGOV.					1	6	1		10			7				2			1	28
BRASILE							1	1	72	1		5				2			12	94
BULGARIA			3	3		3			3				2						1	15
BURKINA FASO					7				25										35	67
CAMBOGIA																			1	1
CAMERUN					13	4		1	33	1		4				5		11	15	87
CAPO VERDE						1		1	2							1				5
CILE								1	2							1				4
CINA						4		1	12			3				7			4	31
COLOMBIA						2			20	1		4			1					28
CONGO					6		1		6			2				1			4	20
COSTA D'AVORIO					19	1			85			7	1			2		5	16	136
COSTARICA									1											1
CROAZIA						1			6			1				1			3	12
CUBA						1		1	15			2			1				2	22
ECUADOR						1	2	135	422			27	3			3		9	4	606
EGITTO					1			1	284			10				6	1		1	304
ERITREA					9				12			1			1				2	25
ETIOPIA					7		2		7						2	1			3	22
EX JUGOSLAVIA									4						2	1			5	12
FILIPPINE					6				291				4		1	3			21	326
FRANCIA									1											1
GAMBIA									2											2
GEORGIA				1	2				1							3				7
GERMANIA																1			1	2
GHANA					69	28	1		75			2			6				75	256

<b>STATO</b>	Abruzzo	Basilicata	Calabria	Campania	Emilia-Romagna	Friuli Venezia Giulia	Lazio	Liguria	Lombardia	Marche	Molise	Piemonte	Puglia	Sardegna	Sicilia	Toscana	Trentino Alto Adige	Umbria	Veneto	<b>TOTALE</b>	
GIAMAICA				1																1	
GIORDANIA									1												1
GUATEMALA									3												3
GUINEA					8			2	6			1							8		25
HAITI									1								1				2
HONDURAS									6							3					9
INDIA				1		4	1	4	33							3			9		55
IRAN																			1		1
IRAQ									2												2
ISRAELE									1												1
KENIA						1			3										2		6
KOSSOVO						11		1	6							1		2	10		31
LESOTHO									1												1
LETONIA												1									1
LIBANO									1							1					2
LIBERIA									1			1			2				3		7
LIBIA									2												2
LITUANIA								1	1												2
MACEDONIA						3	1		7	1		3				12	2	1	6		36
MALI									2							1			1		4
MARIANNE ISOLE								4													4
MAROCCO			5	8	190	25	12	83	856	13		359	2	2	26	95	31	5	365		2077
MAURITANIA						3			1							1					5
MAURITIUS ISOLE									2												2
MOLDAVIA					52	1	2	8	36	5		19				3			90		216
NEPAL									2										3		5
NICARAGUA									3												3
NIGER									5						1				1		7
NIGERIA					97	5	6	6	120	11		72		4	3	49	2	3	321		699
PAKISTAN									28					3		3			5		39
PARAGUAY									2												2
PERU'					4		5	14	420	2		38				35	2	4	5		529
POLONIA					4		2	3	8			1			3	3		1	2		27
PORTOGALLO						1															1
REP.DOMINICANA					2	4	2	2	31			5					1		6		53
ROMANIA	1	1	4	14	27	34	71	9	249	1		95	1	6	45	39	1	2	73		673
RUSSIA				1			1		7			1							1		11
RWANDA															1				1		2
SAN SALVADOR									111							1					112

<b>STATO</b>	Abruzzo	Basilicata	Calabria	Campania	Emilia-Romagna	Friuli Venezia Giulia	Lazio	Liguria	Lombardia	Marche	Molise	Piemonte	Puglia	Sardegna	Sicilia	Toscana	Trentino Alto Adige	Umbria	Veneto	<b>TOTALE</b>
SENEGAL				1	21	4	1	6	143	1		11	2		4	11			50	255
SERBIA-MONTEN.					7	17			28			3				15	1	1	30	102
SIERRA LEONE									4			3				1				8
SIRIA									6											6
SLOVACCHIA						1										1				2
SLOVENIA							1		1			1								3
SOMALIA					7				2			7				2				18
SPAGNA									2											2
SRI LANKA					3		7	5	221			3	1		2	6			50	298
SUDAFRICA						1														1
SUDAN									2											2
SVIZZERA																			1	1
TANZANIA									1											1
THAILANDIA												1								1
TOGO									22			4				1	0		2	29
TUNISIA					40	4	3	15	88	7		20		8	19	7	4		31	246
TURCHIA						4		13	18			4					1		21	61
UCRAINA				4	2	4	2	2	60			2				3			9	88
UGANDA									2											2
UNGHERIA					1	1		1	2			1							7	13
URUGUAY									2											2
VENEZUELA							1	1	13										2	17
ZAIRE										1										1
NON SPECIFICATO	3			4	117	17	50	3	81	48	1	69	5	16	36	79	10		76	615
<b>TOTALE</b>	<b>4</b>	<b>2</b>	<b>12</b>	<b>38</b>	<b>771</b>	<b>221</b>	<b>193</b>	<b>343</b>	<b>4390</b>	<b>99</b>	<b>1</b>	<b>865</b>	<b>18</b>	<b>42</b>	<b>163</b>	<b>476</b>	<b>65</b>	<b>44</b>	<b>1494</b>	<b>9241</b>



## ALL. 4

### L'ATTIVITA' DEI CENTRI DI AIUTO ALLA VITA IN ALCUNE REGIONI NEL 2010 E NEGLI ANNI PRECEDENTI

Tabelle relative a :

**Bambini nati - Gestanti assistite - Altre donne assistite**

---

**NOTA:**

- I dati di seguito riportati sono riferiti all'attività dei soli CAV che hanno inviato la scheda riepilogativa; il numero di questi CAV rappresenta un campione significativo dei CAV operanti nell'anno di riferimento.
- Il valor medio dei dati indicato tra parentesi quadre [ ] e' stato ottenuto dividendo i rispettivi totali per il numero di CAV che hanno inviato la scheda riepilogativa.
- Il numero delle Gestanti e delle altre Donne assistite riportato di seguito, e' pari al numero complessivo di assistenze prestate nel corso dell'anno indipendentemente dall'anno in cui e' iniziata l'assistenza.

**DATI RELATIVI AI BAMBINI NATI, ALLE GESTANTI ED ALLE DONNE ASSISTITE DAI CENTRI DI AIUTO ALLA VITA NELL'ANNO 2010**

<b>REGIONE</b>	<b>NATI</b>	<b>GESTANTI</b>	<b>ALTRE DONNE ASSISTITE</b>
ABRUZZO	4	12	30
BASILICATA	7	9	26
CALABRIA	35	47	68
CAMPANIA	107	145	298
EMILIA ROMAGNA	1.031	1.290	2.122
FRIULI VEN.GIULIA	252	354	634
LAZIO	249	388	777
LIGURIA	343	468	423
LOMBARDIA	3.994	6.385	8.136
MARCHE	113	146	328
MOLISE	1	2	12
PIEMONTE - VALLE D'AOSTA	1.128	1.461	2.038
PUGLIA	47	88	89
SARDEGNA	60	94	104
SICILIA	500	772	537
TOSCANA	597	757	907
TRENTINO A. ADIGE	72	91	214
UMBRIA	34	54	82
VENETO	1.496	2.051	3.638
<b>TOTALE</b>	<b>10.070</b>	<b>14.614</b>	<b>20.463</b>

<b>REGIONE</b>	<b>CAV OPERANTI</b>	<b>CAV CHE HANNO INVIATO LA SCHEDA</b>	
		<i>(numero)</i>	<i>(%)</i>
ABRUZZO	3	2	67%
BASILICATA	4	2	50%
CALABRIA	9	3	33%
CAMPANIA	16	6	38%
EMILIA	25	15	60%
FRIULI V.G.	7	7	100%
LAZIO	15	8	53%
LIGURIA	9	7	78%
LOMBARDIA	58	44	76%
MARCHE	11	6	55%
MOLISE	1	1	100%
PIEMONTE - VALLE D'AOSTA	45	28	62%
PUGLIA	18	6	33%
SARDEGNA	7	4	57%
SICILIA	31	19	61%

REGIONE	CAV OPERANTI	CAV CHE HANNO INVIATO LA SCHEDA	
		(numero)	(%)
TOSCANA	17	12	71%
TRENTINO ALTO ADIGE	11	4	36%
UMBRIA	5	1	20%
VENETO	39	31	79%
<b>TOTALE</b>	<b>331</b>	<b>206</b>	<b>62%</b>

#### L' ATTIVITA' DEI CAV IN ABRUZZO dal 2000

tra parentesi [ ] e' indicato il valore medio per ogni CAV che ha inviato la scheda con i dati

	2000	2001	2002	2003	2004	2005	2006	2007	2008	2009	2010
<b>Bambini nati</b>	10			5		14	6	15	8	67	4
	[10]			[5]		[7]	[6]	[5]	[4]	[34]	[2]
<b>Gestanti assistite</b>	12			9		14	6	19	13	67	12
	[12]			[9]		[7]	[6]	[6]	[7]	[34]	[6]
<b>Altre donne assistite</b>	4			13		19	32	35	22	113	30
	[4]			[13]		[10]	[32]	[12]	[11]	[57]	[15]

N.B. : 2001, 2002, 2004 dati non pervenuti

#### L' ATTIVITA' DEI CAV NELLA BASILICATA dal 1998

tra parentesi [ ] e' indicato il valore medio per ogni CAV che ha inviato la scheda con i dati

	1998	1999	2000	2001	2002	2003	2004	2005	2006	2007	2008	2009	2010
<b>Bambini nati</b>	19	9	18	7			10	16	7	5	3	10	7
	[19]	[9]	[9]	[7]			[10]	[8]	[7]	[5]	[3]	[5]	[4]
<b>Gestanti assistite</b>	31	24	31	21			10	37	15	4	6	15	9
	[31]	[24]	[16]	[21]			[10]	[19]	[15]	[4]	[6]	[8]	[5]
<b>Altre donne assistite</b>	8	13	24	8			8	42	9	7	15	19	26
	[8]	[13]	[12]	[8]			[8]	[21]	[9]	[7]	[15]	[10]	[13]

N.B. : 2002 2 2003 dati non pervenuti

### L' ATTIVITA' DEI CAV NELLA CALABRIA dal 1998

tra parentesi [ ] e' indicato il valore medio per ogni CAV che ha inviato la scheda con i dati

	1998	1999	2000	2001	2002	2003	2004	2005	2006	2007	2008	2009	2010
<b>Bambini nati</b>	2	1	3	1	6	34	31	48	19	9	9	16	35
	[2]	[1]	[3]	[1]	[6]	[9]	[8]	[12]	[10]	[5]	[3]	[8]	[12]
<b>Gestanti assistite</b>	2	1	3	3	6	50	68	86	19	14	20	27	47
	[2]	[1]	[3]	[3]	[6]	[13]	[17]	[22]	[10]	[7]	[7]	[14]	[16]
<b>Altre donne assistite</b>	8	30	20	20	150	29	138	214	36	10	10	20	68
	[8]	[30]	[20]	[20]	[150]	[7]	[35]	[54]	[18]	[5]	[3]	[10]	[23]

### L' ATTIVITA' DEI CAV NELLA CAMPANIA dal 1998

tra parentesi [ ] e' indicato il valore medio per ogni CAV che ha inviato la scheda con i dati

	1998	1999	2000	2001	2002	2003	2004	2005	2006	2007	2008	2009	2010
<b>Bambini nati</b>	44	97	83	96	86	177	167	149	146	186	177	169	107
	[22]	[24]	[42]	[32]	[22]	[30]	[21]	[30]	[21]	[27]	[30]	[24]	[18]
<b>Gestanti assistite</b>	99	163	164	222	237	338	385	282	285	289	285	302	145
	[50]	[41]	[82]	[74]	[59]	[56]	[48]	[56]	[41]	[41]	[48]	[43]	[24]
<b>Altre donne assistite</b>	18	104	91	138	176	161	126	120	148	193	225	288	298
	[9]	[26]	[46]	[46]	[44]	[27]	[16]	[24]	[21]	[28]	[38]	[41]	[50]

### L' ATTIVITA' DEI CAV NELL' EMILIA-ROMAGNA dal 1992

tra parentesi [ ] e' indicato il valore medio per ogni CAV che ha inviato la scheda con i dati

	1992	1993	1994	1995	1996	1997	1998	1999	2000	2001	2002	2003	2004	2005	2006	2007	2008	2009	2010
<b>Bambini nati</b>	27	82	59	91	96	208	249	271	231	342	466	496	515	551	518	629	690	733	1031
	[3]	[9]	[6]	[10]	[16]	[26]	[31]	[27]	[26]	[43]	[42]	[38]	[43]	[50]	[43]	[52]	[58]	[56]	[69]
<b>Gestanti assistite</b>	54	110	91	163	138	288	320	354	322	450	641	708	732	844	837	888	983	1048	1290
	[6]	[12]	[10]	[18]	[23]	[36]	[40]	[35]	[36]	[56]	[58]	[54]	[61]	[77]	[70]	[74]	[82]	[81]	[86]
<b>Altre donne assistite</b>	115	288	264	352	344	541	738	974	722	735	1236	1182	1387	1332	1530	1907	1926	1837	2122
	[13]	[32]	[29]	[39]	[57]	[67]	[92]	[97]	[80]	[92]	[112]	[91]	[116]	[121]	[128]	[159]	[161]	[141]	[141]

### L'ATTIVITA' DEI CAV NEL FRIULI - VENEZIA GIULIA dal 1990

tra parentesi [ ] e' indicato il valore medio per ogni CAV che ha inviato la scheda con i dati

	1990	1991	1992	1993	1994	1995	1996	1997	1998	1999	2000	2001	2002	2003	2004	2005	2006	2007	2008	2009	2010
<b>Bambini nati</b>	39	72	46	48	48	78	91	91	76	105	112	112	134	118	179	185	206	188	248	252	252
	[13]	[14]	[23]	[16]	[16]	[19]	[23]	[23]	[19]	[21]	[28]	[37]	[34]	[24]	[36]	[37]	[52]	[38]	[41]	[36]	[36]
<b>Gestanti assistite</b>	84	120	88	101	103	139	149	142	139	169	169	182	208	207	252	246	272	277	320	329	354
	[28]	[24]	[44]	[34]	[34]	[35]	[37]	[36]	[35]	[34]	[42]	[61]	[52]	[41]	[50]	[49]	[68]	[55]	[53]	[47]	[51]
<b>Altre donne assistite</b>	91	170	109	124	121	113	161	188	249	281	300	284	306	498	450	481	407	488	518	536	634
	[30]	[34]	[54]	[41]	[40]	[28]	[40]	[47]	[62]	[56]	[75]	[95]	[77]	[97]	[90]	[96]	[102]	[98]	[86]	[77]	[91]

### L' ATTIVITA' DEI CAV NEL LAZIO dal 1998

tra parentesi [ ] e' indicato il valore medio per ogni CAV che ha inviato la scheda con i dati

	1998	1999	2000	2001	2002	2003	2004	2005	2006	2007	2008	2009	2010
<b>Bambini nati</b>	15	141	13	33	16	119	137	139	127	171	240	170	249
	[15]	[24]	[3]	[8]	[5]	[15]	[17]	[17]	[21]	[24]	[30]	[34]	[31]
<b>Gestanti assistite</b>	22	432	24	63	32	327	219	217	219	239	359	241	388
	[22]	[72]	[6]	[16]	[11]	[41]	[27]	[27]	[37]	[34]	[45]	[48]	[49]
<b>Altre donne assistite</b>	8	259	181	247	202	547	432	484	296	504	662	399	777
	[8]	[43]	[45]	[62]	[67]	[68]	[54]	[61]	[49]	[72]	[83]	[80]	[97]

### L' ATTIVITA' DEI CAV NELLA LIGURIA dal 1995

tra parentesi [ ] e' indicato il valore medio per ogni CAV che ha inviato la scheda con i dati

	1995	1996	1997	1998	1999	2000	2001	2002	2003	2004	2005	2006	2007	2008	2009	2010
<b>Bambini nati</b>	89	106	111	128	112	205	249	271	370	303	224	360	318	352	315	343
	[22]	[25]	[37]	[43]	[56]	[41]	[50]	[45]	[46]	[43]	[37]	[51]	[45]	[50]	[53]	[49]
<b>Gestanti assistite</b>	99	120	135	164	127	233	277	277	473	416	264	476	458	470	439	468
	[25]	[40]	[45]	[55]	[64]	[47]	[55]	[46]	[59]	[59]	[44]	[68]	[65]	[67]	[73]	[67]
<b>Altre donne assistite</b>	106	86	105	131	107	174	211	85	364	334	308	258	309	427	322	423
	[26]	[29]	[35]	[44]	[54]	[35]	[42]	[14]	[46]	[48]	[51]	[37]	[44]	[61]	[54]	[60]

### L' ATTIVITA' DEI CAV NELLA LOMBARDIA dal 1992

tra parentesi [ ] e' indicato il valore medio per ogni CAV che ha inviato la scheda con i dati

	1992	1993	1994	1995	1996	1997	1998	1999	2000	2001	2002	2003	2004	2005	2006	2007	2008	2009	2010
<b>Bambini nati</b>	320	363	431	433	681	835	861	1265	874	1208	1071	1644	1475	2421	2838	2800	3186	3995	3994
	[13]	[17]	[17]	[18]	[27]	[36]	[30]	[40]	[34]	[39]	[36]	[41]	[45]	[62]	[77]	[70]	[76]	[102]	[91]
<b>Gestanti assistite</b>	532	583	727	715	980	1251	1233	1847	1215	1678	1403	2125	1962	3530	4406	4548	5362	6044	6385
	[22]	[28]	[28]	[30]	[40]	[54]	[43]	[58]	[47]	[54]	[47]	[53]	[59]	[91]	[119]	[114]	[128]	[155]	[145]
<b>Altre donne assistite</b>	873	1119	1338	1368	1465	1868	1984	2202	1568	2505	1719	2807	2021	4559	5073	5396	6363	7498	8136
	[36]	[53]	[51]	[57]	[58]	[81]	[68]	[69]	[60]	[81]	[57]	[70]	[61]	[117]	[137]	[135]	[152]	[192]	[185]

### L' ATTIVITA' DEI CAV NELLE MARCHE dal 1997

tra parentesi [ ] e' indicato il valore medio per ogni CAV che ha inviato la scheda con i dati

	1997	1998	1999	2000	2001	2002	2003	2004	2005	2006	2007	2008	2009	2010
<b>Bambini nati</b>	26	23	45	37	69	47	37	108	42	55	94	44	47	113
	[5]	[6]	[11]	[9]	[14]	[12]	[9]	[22]	[14]	[28]	[24]	[22]	[16]	[19]
<b>Gestanti assistite</b>	61	66	86	64	137	150	64	151	54	94	116	58	60	146
	[12]	[17]	[22]	[16]	[27]	[38]	[16]	[30]	[18]	[47]	[29]	[29]	[20]	[24]
<b>Altre donne assistite</b>	115	108	141	166	190	170	150	89	77	41	119	115	135	328
	[23]	[27]	[35]	[42]	[38]	[43]	[38]	[18]	[26]	[21]	[30]	[58]	[45]	[55]

### L' ATTIVITA' DEI CAV IN MOLISE dal 2000

tra parentesi [ ] e' indicato il valore medio per ogni CAV che ha inviato la scheda con i dati

	2000	2001	2002	2003	2004	2005	2006	2007	2008	2009	2010
<b>Bambini nati</b>	5										1
	[5]										[1]
<b>Gestanti assistite</b>	5										2
	[5]										[2]
<b>Altre donne assistite</b>	20										12
	[20]										[12]

N.B. : 2001, 2002, 2003, 2004, 2005, 2006, 2007, 2008, 2009 dati non pervenuti

### L' ATTIVITA' DEI CAV NEL PIEMONTE e VALLE D' AOSTA dal 1990

tra parentesi [ ] e' indicato il valore medio per ogni CAV che ha inviato la scheda con i dati

	1990	1991	1992	1993	1994	1995	1996	1997	1998	1999	2000	2001	2002	2003	2004	2005	2006	2007	2008	2009	2010
<b>Bambini nati</b>	152	219	262	321	333	370	464	539	591	651	760	734	768	829	757	746	787	641	693	801	1128
	[13]	[16]	[14]	[17]	[18]	[25]	[23]	[25]	[31]	[28]	[35]	[39]	[43]	[39]	[40]	[37]	[37]	[36]	[35]	[38]	[40]
<b>Gestanti assistite</b>	199	343	363	471	488	480	692	835	913	1000	1102	1003	993	1135	1058	1203	1178	805	1089	1065	1461
	[17]	[24]	[19]	[25]	[28]	[32]	[35]	[38]	[48]	[43]	[50]	[53]	[55]	[54]	[56]	[60]	[56]	[45]	[54]	[51]	[52]
<b>Altre donne assistite</b>	304	364	461	573	690	624	583	749	1050	1138	1200	1411	1375	1187	1128	1504	1448	1197	1375	1588	2038
	[25]	[26]	[24]	[30]	[38]	[41]	[29]	[34]	[55]	[49]	[55]	[74]	[76]	[57]	[59]	[75]	[69]	[67]	[69]	[76]	[73]

### L' ATTIVITA' DEI CAV NELLA PUGLIA dal 1997

tra parentesi [ ] e' indicato il valore medio per ogni CAV che ha inviato la scheda con i dati

	1997	1998	1999	2000	2001	2002	2003	2004	2005	2006	2007	2008	2009	2010
<b>Bambini nati</b>	29	28	63	66	85	45	48	50	16	20	36	23	81	47
	[10]	[28]	[16]	[17]	[28]	[15]	[10]	[8]	[3]	[5]	[9]	[4]	[14]	[8]
<b>Gestanti assistite</b>	34	31	89	103	94	47	54	56	52	30	46	39	104	88
	[11]	[31]	[22]	[26]	[31]	[16]	[11]	[9]	[10]	[8]	[12]	[7]	[17]	[15]
<b>Altre donne assistite</b>	113	146	166	140	149	146	219	253	38	32	48	60	150	89
	[38]	[146]	[42]	[35]	[50]	[49]	[44]	[42]	[8]	[8]	[12]	[10]	[25]	[15]

### L' ATTIVITA' DEI CAV NELLA SARDEGNA dal 1995

tra parentesi [ ] e' indicato il valore medio per ogni CAV che ha inviato la scheda con i dati

	1995	1996	1997	1998	1999	2000	2001	2002	2003	2004	2005	2006	2007	2008	2009	2010
<b>Bambini nati</b>	22	26	10	25	30	33	19	24	34	16	10	35	28	36	59	60
	[11]	[13]	[5]	[13]	[10]	[17]	[6]	[12]	[11]	[8]	[10]	[18]	[9]	[12]	[15]	[15]
<b>Gestanti assistite</b>	19	26	29	37	44	47	28	33	62	19	17	44	33	41	83	94
	[10]	[13]	[15]	[19]	[15]	[24]	[9]	[17]	[21]	[10]	[17]	[22]	[11]	[14]	[21]	[24]
<b>Altre donne assistite</b>	20	28	34	46	51	46	13	69	64	54	-	61	47	60	100	104
	[10]	[14]	[17]	[23]	[17]	[23]	[4]	[35]	[21]	[27]	-	[31]	[16]	[20]	[25]	[26]

### L' ATTIVITA' DEI CAV IN SICILIA dal 1997

tra parentesi [ ] e' indicato il valore medio per ogni CAV che ha inviato la scheda con i dati

	1997	1998	1999	2000	2001	2002	2003	2004	2005	2006	2007	2008	2009	2010
<b>Bambini nati</b>	54	62	73	77	63	120	141	157	286	315	263	354	429	500
	[14]	[21]	[24]	[27]	[13]	[30]	[20]	[26]	[26]	[32]	[24]	[27]	[27]	[26]
<b>Gestanti assistite</b>	59	109	126	138	127	165	184	284	430	438	393	562	689	772
	[15]	[36]	[42]	[46]	[25]	[41]	[26]	[47]	[39]	[44]	[36]	[43]	[43]	[41]
<b>Altre donne assistite</b>	87	122	97	168	185	210	204	280	528	417	298	421	464	537
	[22]	[41]	[32]	[56]	[37]	[53]	[30]	[47]	[48]	[42]	[27]	[32]	[29]	[28]

### L' ATTIVITA' DEI CAV NELLA TOSCANA dal 1992

tra parentesi [ ] e' indicato il valore medio per ogni CAV che ha inviato la scheda con i dati

	1992	1993	1994	1995	1996	1997	1998	1999	2000	2001	2002	2003	2004	2005	2006	2007	2008	2009	2010
<b>Bambini nati</b>	194	162	220	243	261	344	253	321	537	412	464	430	511	442	525	520	604	573	597
	[24]	[32]	[55]	[49]	[43]	[43]	[36]	[32]	[60]	[37]	[33]	[36]	[43]	[37]	[48]	[40]	[50]	[52]	[50]
<b>Gestanti assistite</b>	264	272	345	369	414	462	385	479	683	545	655	529	653	647	673	732	794	777	757
	[33]	[54]	[86]	[74]	[69]	[58]	[55]	[48]	[76]	[50]	[47]	[44]	[54]	[54]	[61]	[56]	[66]	[71]	[63]
<b>Altre donne assistite</b>	350	265	284	299	393	512	436	493	411	548	762	512	828	734	861	934	872	622	907
	[43]	[53]	[71]	[60]	[65]	[64]	[62]	[49]	[46]	[50]	[54]	[43]	[69]	[61]	[78]	[72]	[73]	[57]	[76]

### L' ATTIVITA' DEI CAV NEL TRENTINO-ALTO ADIGE dal 1997

tra parentesi [ ] e' indicato il valore medio per ogni CAV che ha inviato la scheda con i dati

	1997	1998	1999	2000	2001	2002	2003	2004	2005	2006	2007	2008	2009	2010
<b>Bambini nati</b>	79	39	78	111	164	72	168	183	171	74	74	33	115	72
	[26]	[20]	[20]	[37]	[41]	[36]	[28]	[46]	[57]	[25]	[25]	[33]	[29]	[18]
<b>Gestanti assistite</b>	118	43	108	143	270	90	192	209	209	91	85	56	117	91
	[39]	[22]	[27]	[48]	[68]	[45]	[32]	[52]	[70]	[30]	[28]	[56]	[29]	[23]
<b>Altre donne assistite</b>	197	61	331	327	346	137	403	278	307	166	179	65	107	214
	[66]	[31]	[83]	[109]	[87]	[69]	[67]	[70]	[102]	[55]	[60]	[65]	[27]	[54]

**L' ATTIVITA' DEI CAV NELL' UMBRIA dal 2003**

tra parentesi [ ] e' indicato il valore medio per ogni CAV che ha inviato la scheda con i dati

	2003	2004	2005	2006	2007	2008	2009	2010
<b>Bambini nati</b>	1		6			33	39	34
	[1]		[6]			[33]	[39]	[34]
<b>Gestanti assistite</b>	1		8			56	69	54
	[1]		[8]			[56]	[69]	[54]
<b>Altre donne assistite</b>	1		4			65	58	82
	[1]		[4]			[65]	[58]	[82]

N.B. : 2004, 2006, 2007 dati non pervenuti

**L' ATTIVITA' DEI CAV NEL VENETO dal 1990**

tra parentesi [ ] e' indicato il valore medio per ogni CAV che ha inviato la scheda con i dati

	1990	1991	1992	1993	1994	1995	1996	1997	1998	1999	2000	2001	2002	2003	2004	2005	2006	2007	2008	2009	2010
<b>Bambini nati</b>	243	209	176	155	156	225	267	400	447	499	666	652	567	682	829	854	1012	989	1244	1315	1496
	[14]	[10]	[10]	[9]	[10]	[13]	[17]	[25]	[28]	[28]	[32]	[31]	[33]	[32]	[38]	[37]	[39]	[41]	[46]	[44]	[48]
<b>Gestanti assistite</b>	323	323	321	278	227	348	451	542	599	745	894	743	706	962	1148	1182	1270	1346	1563	1814	2051
	[19]	[16]	[18]	[16]	[15]	[20]	[28]	[34]	[37]	[41]	[43]	[35]	[42]	[46]	[52]	[51]	[49]	[56]	[58]	[60]	[66]
<b>Altre donne assistite</b>	207	305	346	361	421	519	564	879	1096	1288	1598	1734	1483	2018	1601	1854	2243	2516	2676	3341	3638
	[12]	[15]	[19]	[21]	[28]	[31]	[35]	[55]	[69]	[72]	[76]	[83]	[87]	[96]	[73]	[81]	[86]	[105]	[99]	[111]	[117]



## ALL. 5

### PROGETTO GEMMA ED ATTIVITA' DEI CENTRI DI AIUTO ALLA VITA

---

*Progetto Gemma è un servizio per l'adozione temporanea a distanza di madri in difficoltà tentate di rifiutare il proprio bambino. Attraverso questo servizio e con un contributo minimo mensile di 160 €, si può adottare per 18 mesi una mamma ed aiutare così il suo bambino. Dal 1994, anno in cui è nato Progetto Gemma, al 31 dicembre 2010 sono state “adottate” oltre 18.000 mamme.*

## PROGETTO GEMMA ED ATTIVITA' DEI CENTRI DI AIUTO ALLA VITA

**Tabella 1**

Regione	Abitanti	100.000/ Abitanti	Progetti Gemma Fruiti nel 2010 ogni 100.000 abitanti	Bambini nati nel 2010 ogni 100.000 abitanti	Gestanti Assistite nel 2010 ogni 100.000 abitanti
Abruzzo	1.220.000	0,082	1	-	1
Basilicata	606.000	0,165	-	1	1
Calabria	2.073.000	0,048	1	2	2
Campania	5.785.000	0,017	1	2	2
Emilia	3.937.000	0,025	2	26	32
Friuli V.G.	1.186.000	0,084	1	21	30
Lazio	5.217.000	0,019	3	5	7
Liguria	1.650.000	0,061	1	21	29
Lombardia	8.955.000	0,011	3	<b>44</b>	<b>70</b>
Marche	1.448.000	0,069	1	8	10
Molise	330.000	0,303	1	-	1
Piemonte	4.410.000	0,023	3	26	34
Puglia	4.088.000	0,024	1	1	2
Sardegna	1.663.000	0,060	-	4	6
Sicilia	5.101.000	0,020	<b>4</b>	10	15
Toscana	3.426.000	0,029	1	17	22
TrentinoAA	919.000	0,109	-	8	10
Umbria	825.000	0,121	2	4	7
Veneto	4.449.000	0,022	3	33	45

**Tabella 2**

CAV operanti nel 2010	331
CAV che nel 2010 hanno inviato la scheda dati	206
CAV che nel 2010 hanno fruito di PG ma che non hanno inviato la scheda dati	57
CAV che sicuramente nel 2010 hanno svolto attività : 206 + 57	263

**Tabella 3**

CAV che nel 2010 hanno fruito di PG	202
PG fruiti dai CAV nel 2010	1150
Valor medio di PG fruiti nel 2010 dai CAV	6

**Tabella 4**

CAV che nel 2010 hanno fruito di PG ma che non hanno inviato la scheda dati	57
PG fruiti nel 2010 dai CAV che non hanno inviato la scheda	232
Valor medio di PG fruiti nel 2010 dai CAV che non hanno inviato la scheda	4

## Progetti Gemma fruiti nel 2010

Regione	Prov.	Città	PG fruiti nel 2010	
<b>PIEMONTE</b>	AL	ACQUI TERME	3	*
		ALESSANDRIA	1	
		CASALE MONFERRATO	5	
		CASTELNUOVO SCRIVIA	1	*
		NOVI LIGURE	1	
	AT	ASTI	6	
	BI	BIELLA	13	
	CN	BRA	1	
		NARZOLE	1	*
		SALUZZO	5	
	NO	BORGOMANERO	8	
		NOVARA	4	
	TO	CHIVASSO	3	
		COLLEGNO/GRUGLIA	4	
		GIAVENO	2	
		MOCALIERI	4	*
		ORBASSANO	2	
		PINEROLO	2	
		RIVOLI TORINESE	6	
		TORINO/1	5	*
		TORINO/2	1	
		TORINO/3	5	
		TORINO/4	5	
		TORINO 5	10	
		TORINO FILOTEIA	3	*
		VB	VERBANIA	4
	VC	BORGOSIESIA	4	
		VERCELLI	7	
<b>Totale</b>			<b>116</b>	<b>6</b>
<b>LIGURIA</b>	GE	GENOVA	6	
		CHIAVARI	1	
	IM	IMPERIA	1	
		SANREMO	11	
	SP	LA SPEZIA	1	
	SV	ALBENGA	1	*
	<b>Totale</b>			<b>21</b>
<b>LOMBARDIA</b>	BG	ALZANO LOMB.	13	
		BERGAMO	21	
		PREMOLO	1	*

Regione	Prov.	Città	PG fruiti nel 2010	
		SERiate	5	
	BS	BRESCIA/2	18	
		DESENZANO	8	
		MANERBIO	1	*
		PISOgne	1	
	CO	ERBA	2	
		MARIANO COM.	3	
	CR	CREMONA	8	
		CASALMAGIORE	1	*
	LC	LECCO	7	
		MERATE	1	
	LO	LODI	17	
	MB	GIUSSANO	1	
		MEDA	3	*
		MONZA	16	
		SEREGNO	8	
	MI	ABBIATEGRASSO	2	*
		BARLASSINA	1	*
		BOLLATE	1	
		CASSANO D'ADDA	3	
		CERNUSCO S/N	8	
		MILANO/1	17	
		MILANO/2	41	
		S.DONATO MIL.	3	
		VANZAGHELLO	5	*
	MN	CASTIGLIONE	4	
	PV	PAVIA	3	
		VIGEVANO	2	
	VA	ARCISATE	1	
		BUSTO ARSEZIO	1	
		CASSANO MAG.	4	
		CISLAGO	1	*
		LAVENO MOMB.	1	
		MALNATE	2	
		SARONNO	4	*
		SESTO CALENDE	5	
		TRADATE	2	*
		VARESE	18	
<b>Totale</b>			<b>264</b>	<b>10</b>
<b>LAZIO</b>	FR	CASSINO	17	*
	LT	CISTERNA DI L.	1	*

Regione	Prov.	Città	PG fruiti nel 2010	
		LATINA	2	
	RM	ANZIO NETTUNO	2	
		CIVITAVECCHIA	8	
		GENZANO	3	*
		MARINO	3	*
		ROMA1	35	*
		ROMA2	14	*
		TIVOLI	3	
		TOR LUPARA	9	
		VELLETRI	4	
	VT	TARQUINIA	25	
		VITERBO	9	
<b>Totale</b>			<b>135</b>	<b>6</b>
<b>ABRUZZO</b>	AQ	SULMONA	2	
	CH	VASTO	3	
	PE	PESCARA	2	*
<b>Totale</b>			<b>7</b>	<b>1</b>
<b>MOLISE</b>	CB	CAMPOBASSO	3	*
<b>Totale</b>			<b>3</b>	<b>1</b>
<b>PUGLIA</b>	BA	ACQUAVIVA	2	*
		BARI	1	*
	BR	FASANO	2	*
		OSTUNI	5	
	FG	FOGGIA	12	
		SAN GIOVANNI ROTONDO	1	*
	LE	LECCE	15	
		NOHA	2	
		TREPuzzi	1	*
	TA	LATERZA	1	
		TARANTO	3	*
<b>Totale</b>			<b>45</b>	<b>6</b>
<b>BASILICATA</b>	MT	MATERA	2	*
	PZ	POTENZA	1	
<b>Totale</b>			<b>3</b>	<b>1</b>
<b>EMILIA</b>	BO	S.GIORGIO AL PIANO	5	
	FO	CESENA	21	
		FORLI'	2	

Regione	Prov.	Città	PG frutti nel 2010	
	FE	CENTO	1	*
		COPPARO	2	
		FERRARA	3	
	MO	CAVEZZO	8	
		MODENA	4	
	PR	PARMA	5	
	RA	LUGO	2	*
	RE	REGGIO EMILIA	11	
	RN	BELLARIA	1	
<b>Totale</b>			<b>65</b>	<b>2</b>
<b>TOSCANA</b>	FI	EMPOLI	1	
		FIRENZE	4	
	GR	FOLLONICA	1	
		GROSSETO	3	
	LI	CECINA	3	*
	MS	CARRARA	3	*
	PI	PISA	4	
		PONTEDERA	2	*
	PO	PRATO	2	
	PT	PISTOIA	2	
		QUARRATA	1	
	SI	SIENA	4	
<b>Totale</b>			<b>30</b>	<b>3</b>
<b>UMBRIA</b>	PG	FOLIGNO	2	*
		PERUGIA	14	
		TERNI	3	*
	TR			
<b>Totale</b>			<b>19</b>	<b>2</b>
<b>MARCHE</b>	AN	ANCONA	2	
		SENIGAGLIA	4	
	MC	MACERATA	1	*
		MATELICA	2	
		CIVITANOVA MARCHE	2	*
	PS	FANO	2	
		PESARO	3	
<b>Totale</b>			<b>16</b>	<b>2</b>
<b>CAMPANIA</b>	BN	BENEVENTO	15	*
	CE	CASERTA	1	*

Regione	Prov.	Città	PG fruiti nel 2010	
		CAPUA	1	
		PIEMONTE MATESE	2	*
	NA	NAPOLI/1	7	*
	SA	AGROPOLI	6	
		CAVA DEI TIRRENI	8	*
		EBOLI	8	
		AGRI/PAGANI	11	*
		SALERNO	7	
		SAPRI	6	
<b>Totale</b>			<b>72</b>	<b>6</b>
<b>CALABRIA</b>	CS	CASSANO JONIO	11	
		COSENZA	4	
		ROSSANO CALABR	2	*
	CZ	CATANZARO	1	
	RC	REGGIO CALABRIA	1	*
		S.FERDINANDO	1	*
	VV	VIBO VALENTIA	2	*
<b>Totale</b>			<b>22</b>	<b>4</b>
<b>SICILIA</b>	AG	AGRIGENTO	40	
		ARAGONA	3	
		CAMPOBEL.DI L.	2	*
		CANICATTI'	8	
		LICATA	1	
		MENFI	5	
	CL	CALTANISSETTA	16	*
	CT	BRONTE	3	
		CATANIA	10	
		GIARRE	4	
	EN	ENNA	1	*
	ME	MESSINA 1	2	*
		MESSINA 2	42	
	PA	BAGHERIA	1	
		PARTINICO	4	
	SR	SIRACUSA	26	
	TP	CASTELVETRANO	4	*
		MAZARA DEL V.	5	
		TRAPANI	9	*
<b>Totale</b>			<b>186</b>	<b>6</b>
<b>SARDEGNA</b>	CA	CAGLIARI	1	

Regione	Prov.	Città	PG fruiti nel 2010	
	SS	TEMPIO PAUSANIA	1	
<b>Totale</b>			<b>2</b>	<b>0</b>
<b>TRENTINO</b>	BZ	BOLZANO	1	
<b>Totale</b>			<b>1</b>	<b>0</b>
<b>VENETO</b>	PD	ABANO	25	
		CAMPOSAMPIERO	4	
		PADOVA	3	
	RO	ADRIA	3	
		ROVIGO	2	
	VE	MESTRE	4	
		CHIOGGIA	19	
		MIRANO/SALZANO	43	
	VI	ARZIGNANO	1	
		BASSANO	4	
		SCHIO	2	
		THIENE	2	
		VICENZA	8	
	VR	LEGNAGO	3	
		SAN BONIFACIO	2	
		VERONA	4	
		VILLAFRANCA	1	
	TV	TREVISO	2	
<b>Totale</b>			<b>132</b>	<b>0</b>
<b>FRIULI</b>	PN	PORDENONE	1	
		S.VITO AL TAGLIAM.	1	
	TS	TRIESTE	7	
	UD	UDINE	2	
<b>Totale</b>			<b>11</b>	<b>0</b>
<b>TOTALE GEN.</b>			<b>1150</b>	<b>57</b>

\* : CAV che nel 2010 hanno usufruito di "PROGETTO GEMMA " ma che non hanno inviato la scheda o con scheda non utilizzabile: 57 (pari al 28 % dei 202 CAV che hanno usufruito di PROGETTO GEMMA)



**ALL.6**

**ELENCO DEI CENTRI DI AIUTO ALLA VITA OPERANTI**  
**NEL 2010**

## **CENTRI DI AIUTO ALLA VITA OPERANTI IN ITALIA NEL 2010: N. 331**

### **ABRUZZO N 3**

PESCARA – SULMONA - VASTO

### **BASILICATA N 4**

MATERA – POLICORNO - POTENZA - VILLA D'AGRI

### **CALABRIA N 9**

CASSANO JONIO - CATANZARO - COSENZA - CROTONE - LAMEZIA TERME –  
ROSSANO CALABRO – SAN FERDINANDO – SAN MARCO ARGENTANO – VIBO  
VALENTIA

### **CAMPANIA N 16**

ACERRA - AGROPOLI – ANGRI - AVELLINO - BATTIPAGLIA - BENEVENTO –  
CAPUA - CASERTA – CAVA DEI TIRRENI - EBOLI – NAPOLI 1 – NAPOLI 2 –  
PIEDIMONTE MATESSA - POMPEI - SALERNO – SAPRI

### **EMILIA - ROMAGNA N 25**

BELLARIA – BOLOGNA –BORETTO (MPV) - BUDRIO - CASTEL S.PIETRO –  
CASTEL BOLOGNESE - CATTOLICA - CAVEZZO – CENTO – CESENA – COPPARO -  
CORREGGIO – FAENZA – FERRARA – FIDENZA – FINALE EMILIA - FORLI' -  
FORMIGINE - MODENA – PARMA – RAVENNA – REGGIO EMILIA – RICCIONE –  
RIMINI – SAN GIORGIO DI PIANO

### **FRIULI - VENEZIA GIULIA N 7**

GEMONA DEL FRIULI - GORIZIA - MONFALCONE - PORDENONE – SAN VITO  
AL TAGLIAMENTO TRIESTE - UDINE

### **LAZIO N 15**

ALATRI - ANZIO - CASSINO - CISTERNA DI LATINA - CIVITAVECCHIA –  
GENZANO - LATINA – MARINO - ROMA SEGR. – ROMA EUR0“S.EUGENIO” –  
TARQUINIA – TIVOLI - TORLUPARA – VELLETRI - VITERBO

### **LIGURIA N 9**

ALBENGA - CHIAVARI - GENOVA - IMPERIA - LA SPEZIA – RAPALLO - RECCO  
- SANREMO - SAVONA

### **LOMBARDIA N 58**

ABBIATEGRASSO/MAGENTA - ALZANO LOMBARDO - APPIANO GENTILE –  
ARCISATE - BERGAMO – BESANA BRIANZA – BOLLATE - BORMIO – BRESCIA 2 –  
BUSTO ARSIZIO - CAPRIOLO – CASALMAGGIORE - CASSANO D'ADDA –  
CASSANO MAGNAGO – CASTELLANZA - CASTIGLIONE DELLE STIVIERE –  
CERNUSCO SUL NAVIGLIO – CHIARI – CINISELLO BALSAMO - COMO – CREMA –  
CREMONA – DESENZANO SUL GARDA – ERBA – GAMBALLO'- GARLASCO -  
GIUSSANO – LAVENO – LECCO – LEGNANO - LODI – MALNATE – MANDELLO  
DEL LARIO – MANTOVA – MARCALLO - MARIANO COMENSE – MELZO –  
MERATE - MILANO AMBROSIANO – MILANO MANGIAGALLI – MILANO “CENTRO  
ZOE” – MONZA – MORBEGNO - PAVIA – PISOGLNE – PREMOLO –ROBBIO - SAN

DONATO MILANESE – SANT'ANGELO LODIGIANO – SARONNO – SEREGNO –  
SERIATE - SESTO CALENDE – SONDRIO – TRADATE - VARESE – VIGEVANO -  
VIMERCATE

#### **MARCHE N 11**

ANCONA (MPV) -ASCOLI PICENO - FABRIANO – FANO – JESI - MACERATA –  
MATELICA - PESARO – RECANATI - SAN BENEDETTO DEL TRONTO -  
SENIGALLIA

#### **MOLISE N 1**

CAMPOBASSO

#### **PIEMONTE - VAL D'AOSTA N 45**

ACQUI TERME – ALBA - ALESSANDRIA - AOSTA - ASTI - BIELLA –  
BORGOMANERO – BORGONE DI SUSÀ – BORGOSÉSIA – BRA – CARMAGNOLA –  
CASALE MONFERRATO – CHIERI – CHIVASSO – CUNEO – CUORGNE' – FOSSANO  
– GASSINO – GATTINARA – GIAVENO - GRUGLIASCO COLLEGNO – IVREA –  
LANZO TO. - MONCALIERI - MONCALVO D'ASTI – MONDOVI' – NICHELINO –  
NOVARA – NOVI LIGURE – ORBASSANO – OVADA - PINEROLO – PIOSSASCO –  
RIVOLI TORINESE – SALUZZO – SANTENA – SAVIGLIANO - TORINO 1 – TORINO 2  
– TORINO 3 – TORINO 4 – TORINO P.V. –TORINO SAN FILOTEIA - VERBANIA  
INTRA - VERCELLI

#### **PUGLIA N 18**

ACQUAVIVA DELLE FONTI – BARI - BRINDISI - CERIGNOLA - FASANO -  
FOGGIA - FRANCAVILLA FONTANA – LATERZA – LECCE - MESAGNE – NOHA -  
OSTUNI – PALAGIANELLO - SAN SEVERO – TALSANO – TARANTO – TORRE S.  
SUSANNA - TREPUIZZI

#### **SARDEGNA N 7**

CAGLIARI - LA MADDALENA – MACOMER - NUORO - OLBIA - SASSARI -  
TEMPIO PAUSANIA

#### **SICILIA N 31**

AGRIGENTO – ALCAMO – ARAGONA - BAGHERIA - BARCELLONA - BRONTE  
- CALTAGIRONE - CALTANISSETTA – CAMPOBELLO DI LICATA - CANICATTI' -  
CASTELVETRANO - CATANIA – CINISI – CORLEONE - ENNA – GANGI - GELA –  
GIARRE – LICATA - MAZARA DEL VALLO – MESSINA – MESSINA 2 – MISTRETTA  
- MONREALE – PALERMO - PARTINICO – RAVANUSA – SCIACCA - SIRACUSA –  
SPERLINGA - TRAPANI

#### **TOSCANA N 17**

AREZZO - CAMPI BISENZIO – CARRARA -EMPOLI - FIRENZE - FOLLONICA E  
MASSA MARITTIMA – GROSSETO - LUCCA – MASSA – PISA – PISTOIA –  
PONTEDERA – PRATO – QUARRATA - SIENA – VALDICASTELLO CARDUCCI -  
VIAREGGIO

**TRENTINO - ALTO - ADIGE N 11**

BOLZANO – BOLZANO SUD TIROLO – BORGO VALSUGANA – MERANO -  
PERGINE - RIVA DEL GARDA – ROVERETO - TIONE - TRENTO – VAL DI Fiemme e  
Fassa – VAL DI NON

**UMBRIA N 5**

CASTEL DEL PIANO - CITTA' DI CASTELLO - FOLIGNO – PERUGIA – TERNI

**VENETO N 39**

ABANO TERME - ADRIA –ARZIGNANO – BARDOLINO - BASSANO DEL  
GRAPPA - BELLUNO – CAMISANO VICENTINO – CAMPODARSEGO -  
CAMPOSAMPIERO – CASTELFRANCO VENETO - CHIAMPO – CHIOGGIA –  
CITTADILLA - COLOGNA VENETA - ESTE – FELTRE – LEGNAGO – LONIGO –  
MIRANO – NOGARA – NOVENTA VICENTINA - PADOVA – PIEVE DI CADORE –  
PIOVE DI SACCO – ROVIGO – SAN BONIFACIO – SAN GIOVANNI ILARIONE – SAN  
DONA' DI PIAVE - SCHIO – THIENE – TORRI DI QUARTESOLO - TREVISO –  
VALDAGNO – VALEGGIO SUL MINCIO – VENEZIA MESTRE – VERONA – VICENZA  
– VILLAFRANCA – VITTORIO VENETO

ALL. 7

**ELENCO DEI CENTRI DI AIUTO ALLA VITA CHE HANNO**  
**INVIATO AL SCHEDA RIEPILOGATIVA RELATIVA**  
**AL 2010**

**CENTRI DI AIUTO ALLA VITA CHE HANNO INVIATO LA SCHEDA DELL'ANNO 2010: N. 179**

ABANO TERME	CINISI	MISTRETTA
ACERRA	CITTADELLA	MODENA
ADRIA	CIVITAVECCHIA	MONFALCONE
AGRIGENTO	COLLEGNO-GRUGLIASCO	MONZA
AGROPOLI	COMO	MORBEGNO
ALESSANDRIA	COPPARO	NICHELINO
ALZANO LOMBARDO	CORLEONE	NOGARA
ANCONA	COSENZA	NOHA
ANZIO	CREMA	NOVARA
AOSTA	CREMONA	NOVENTA VICENTINA
APPIANO GENTILE	DESENZANO DEL GARDA	NOVI LIGURE
ARAGONA	EBOLI	NUORO
ARCISATE	EMPOLI	OLBIA
AREZZO	ERBA	ORBASSANO
ARZIGNANO	ESTE	OSTUNI
ASCOLI PICENO	FAENZA	PADOVA
ASTI	FANO	PALERMO
BAGHERIA	FERRARA	PARMA
BASSANO DEL GRAPPA	FINALE EMILIA	PARTINICO
BELLARIA - IGEA MARINA	FIRENZE	PAVIA
BELLUNO	FOGGIA	PERGINE VAL SUGANA
BERGAMO	FOLLONICA	PERUGIA
BIELLA	FORLI'	PESARO
BOLLATE	GARLASCO	PINEROLO
BOLOGNA	GASSINO TORINESE	PIOSSASCO
BOLZANO	GEMONA	PISA
BORGO VAL SUGANA	GENOVA	PISOGNE
BORGOMANERO	GIARRE	PISTOIA
BRA	GIAVENO	POLICORO
BRESCIA	GIUSSANO	PORDENONE
BRONTE	GORIZIA	POTENZA
BUDRIO	GROSSETO	PRATO
BUSTO ARSIZIO	IMPERIA	QUARRATA
CAGLIARI	IVREA	RAPALLO
CALTAGIRONE	LA SPEZIA	RAVANUSA
CAMISANO VICENTINO	LATERZA	RECCO
CAMPODARSEGO	LATINA	REGGIO EMILIA
CAMPOSANPIERO	LAVENO MONBELLO	RICCIONE
CANICATTI'	LECCE	RIVOLI TORINESE
CAPRIOLO	LECCO	ROVERETO
CAPUA	LEGNAGO	ROVIGO
CASALE MONFERRATO	LEGNANO	SALERNO
CASSANO D'ADDA	LICATA	SALUZZO
CASSANO IONIO	LODI	SAN BONIFACIO
CASSANO MAGNAGO	LONIGO	SAN DONATO MILANESE
CASTELFRANCO VENETO	MALNATE	SAN GIORGIO DI PIANO
CASTIGLIONE DELLE STIVIERE	MANDELLO DEL LARIO	SAN GIOVANNI ILARIONE
CATANIA	MANTOVA	SAN VITO AL TAGLIAMENTO
CATANZARO	MARIANO COMENSE	SANREMO
CAVEZZO	MASSA	SANT'ANGELO LODIGIANO
CERIGNOLA	MATELICA	SAPRI
CERNUSCO SUL NAVIGLIO	MAZARA DEL VALLO	SAVIGLIANO
CESENA	MELZO	SCHIO
CHIAMPO	MENFI	SENIGAGLIA
CHIARI	MERATE	SEREGNO
CHIAVARI	MESSINA 2	SERIATE
CHIERI	MILANO AMBROSIANO	SESTO CALENDE
CHIOGGIA	MILANO MANGIAGALLI	SIENA
CHIVASSO	MIRANO	SIRACUSA

SULMONA  
TARQUINIA  
TEMPIO PAUSANIA  
TERMOLI (MPV)  
THIENE  
TIVOLI  
TORINO 2  
TORINO 3  
TORINO 4  
TORINO 5

TORLUPARA  
TREVISO  
TRIESTE  
UDINE  
VALDAGNO  
VALDICASTELLO  
VARESE  
VASTO  
VELLETRI  
VENEZIA-MESTRE

VERBANIA - INTRA  
VERCELLI  
VERONA  
VICENZA  
VIGEVANO  
VILLAFRANCA V.  
VIMERCATE  
VITERBO  
VITTORIO VENETO

NB: Nel Dossier non sono stati considerati i dati relativi ai CAV di: BORGOSIESIA, MACERATA, ROSSANO CALABRO le cui schede sono pervenute incomplete o in ritardo.

**ALL. 8**

**ATTIVITA'DELLE CASE DI ACCOGLIENZA**

**A cura di Roberto Bennati**



# MOVIMENTO PER LA VITA ITALIANO

## - CASE DI ACCOGLIENZA -

Le Case di Accoglienza sono una realtà concreta in difesa della Vita che si è andata a sviluppare in questi ultimi anni, aggiungendosi così alla vasta rete dei servizi del Movimento per la Vita.

Sorte le prime negli anni ottanta, si sono quindi diffuse un po' ovunque da nord a sud della penisola e nell'ultimo censimento, relativo all'anno 2010, risultano collegate al Movimento per la Vita 60 strutture.

Le Case di Accoglienza nascono per dare una speranza a quelle mamme che, in attesa di un figlio, sono costrette ad allontanarsi dalla propria realtà d'origine per tentare di vivere la gravidanza e i primi mesi di vita del figlio in un contesto accogliente e familiare.

Alcune Case accolgono anche donne non in gravidanza, vittime di violenza e minori in situazioni familiari difficili.

I volontari dei Centri di Aiuto alla Vita hanno inizialmente operato aprendo con generosità le proprie abitazioni, ma con il tempo è emersa sempre più chiaramente la necessità di creare delle strutture idonee che, senza perdere il carattere di intimità e accoglienza tipico dell'ambiente familiare, sapessero tuttavia rispondere meglio alle peculiari esigenze delle mamme ospiti, sia per brevi periodi nelle emergenze, che per periodi più lunghi. Generalmente l'accoglienza prosegue anche oltre l'anno dopo il parto.

I dati raccolti relativi all'anno 2010 si riferiscono solo a 27 strutture che rappresentano comunque un campione significativo.

Il 70% delle Case sono gestite direttamente dai Centri di Aiuto alla Vita, le altre da Associazioni e Fondazioni nate con lo scopo specifico della gestione di tali realtà, seppur in collegamento con i CAV.

La tipologia prevalente è quella della seconda accoglienza (90%) che assume denominazioni diverse a seconda delle Leggi Regionali, molto diverse tra loro.

Le Case di prima accoglienza rappresentano il 10% del totale.

La gran parte delle Case è ubicata in zone centrali della città.

Notevole la superficie totale delle Case pari a 8.610 mq. corrispondente ad una superficie media per struttura di mq. 320.

I posti letto disponibili per le utenti sono 198 distribuiti in camere a 1 o 2 posti con bagno. Altri 327 ambienti e spazi sono a servizio comune delle ospiti. I posti letto, riservati per gli operatori, sono 31 con 90 ambienti a loro disposizione.

Il 59% degli edifici sono stati concessi in comodato gratuito dalle Diocesi, Parrocchie, Enti religiosi. Il 19 % sono in locazione, il 22% di proprietà dell'Ente che gestisce la Casa.

Sono 141 le donne che possono essere accolte nelle 27 Case. Alcune Case possono accogliere fino a 28 minori da soli.

Nel corso del 2010 sono state registrate 208 presenze di donne con 246 figli. Sono nati 44 bambini. Il 45 % delle donne è di nazionalità Italiana. Tra le straniere la maggiore presenza si è registrata tra quelle provenienti dalla Romania, Nigeria e Marocco.

Per quanto riguarda l'età, il 51% sono di età compresa tra i 18 e 30 anni, il 44% oltre i 30 anni, 4% tra 16 e 18 anni, l'1% di età inferiore a 18 anni.

Le donne sono state inviate per il 67% dai Comuni, il 20% dai consultori pubblici e dalle Asl, il 5% dai Cav -SOS Vita, il 2% dai Tribunali e Forze dell'Ordine, il 2% da altre Associazioni, lo 0,5% dalle Caritas, dalle Parrocchie e dai Consultori di ispirazione cattolica, il 3,5% da altre realtà.

Le accoglienze nel corso del 2010 sono state 128 , le dimissioni 114. La permanenza media è stata per il 80% inferiore ad un anno.

Nelle 27 Case censite operano 476 persone, di cui 348 volontari, 12 religiose, 87 dipendenti, 7 volontari del Servizio Civile e 22 Consulenti. Con una media di 18 operatori per Casa. La gran parte dei volontari hanno qualifiche professionali adatte. In alcune Regioni la legislazione locale, non riconoscendo l'opera del volontariato seppur qualificato con i necessari titoli, ha costretto all'assunzione di operatori causando un aumento dei costi di gestione con conseguente diminuzione di ospitalità gratuite. Nonostante tali difficoltà le Case hanno accolto il 21 % delle donne senza copertura economica da parte degli Enti Locali. Soltanto 10 Case su 27 sono in condizioni di accogliere gratuitamente 32 donne, grazie ad offerte di privati.

Il 90% % delle entrate sono rappresentate da rette dei Comuni..

Il costo medio giornaliero per mamma compreso il figlio è pari ad €. 50,00. Nelle strutture dove è possibile operare grazie alla presenza dei volontari detto costo scende mediamente a €. 30,00. L'opera delle Case di Accoglienza consente all'Ente Pubblico un notevole risparmio economico non essendo in grado di offrire un servizio di qualità a costi così contenuti.

I ritmi e le attività delle Case ricalcano la vita familiare: le numerose volontarie aiutano le mamme nella preparazione al parto, all' accudimento dei figli, all'apprendimento della lingua italiana e al disbrigo delle pratiche burocratiche per le straniere.

Una rete di psicologi, assistenti sociali, medici, educatori professionali offrono le loro competenze professionali a sostegno delle mamme. Per ogni nucleo mamma-bimbo viene individuato un progetto personalizzato in accordo con i Servizi Sociali che mira al reinserimento sociale e lavorativo.

L'opera dell'accoglienza si sviluppa infatti oltre il periodo della gravidanza, dando alle donne sostegno per l'inserimento al Nido del bambino, per la ricerca di lavoro, di un alloggio, nell'educazione dei figli, aiuto nel ricreare rapporti, quando possibile, con le famiglie o gli ambienti di origine.

Positiva è generalmente la collaborazione con i Servizi Sociali dei Comuni, le Questure, le Prefetture, gli Uffici del Lavoro, i Tribunali dei Minori.

Le Case di Accoglienza del Movimento per la Vita suppliscono ad una carenza di aiuto da parte dell'Ente pubblico nei confronti delle mamme in gravidanza in difficoltà.

L'Ente pubblico spesso è incapace di dare risposte concrete ed è da sottolineare che le risorse finanziarie sono scarse e quando vengono erogate riconoscono il bambino, come soggetto di tutela, solo quando è già nato e non già quando è nel grembo della mamma.

## **Roberto Bennati**

Vice presidente Movimento per la Vita Italiano

Delegato Case di Accoglienza

## CASE DI ACCOGLIENZA CHE HANNO RISPOSTO AL QUESTIONARIO 2010

Le Case di Accoglienza, collegate al Movimento per la Vita Italiano, censite nel 2010 sono 60.

Di queste, 27 (pari al 45%) hanno risposto alla raccolta dati, relativa all'anno 2010.

Le 27 strutture di ospitalità (vedi elenco qui di seguito esposto) fanno riferimento a 15 Associazioni, tre delle quali gestiscono più di una Casa.

1 – VILLA GIANNA	BELGIOIOSO - PAVIA
2 – CASA RICCARDO	BELGIOIOSO - PAVIA
3 – CASA NORMA	BELGIOIOSO - PAVIA
4 – CASA MARIA ROSA	BELGIOIOSO - PAVIA
5 – CASA GIO'	BELGIOIOSO - PAVIA
6 – CASA DANTE E MARIA	BELGIOIOSO - PAVIA
7 – CASA DANIELA	BELGIOIOSO - PAVIA
8 – CASA ANGIOLETTA	BELGIOIOSO – PAVIA
9 – CASA AGOSTINO	BELGIOIOSO - PAVIA
10 – CASA FRANCESCO	BELGIOIOSO - PAVIA
11 – CASA MARIA	BELGIOIOSO – PAVIA
12 - CASA 2000 : ACCOGLIENZA CON IL CUORE	BIELLA
13 – CASA DELLA MAMMA E DEL BAMBINO	BORGOSIESA – VERCELLI
14 -CASA DI ACC. S. LUIGI GONZAGA	CASTIGLIONE DELLE STIVIERE - MANTOVA
15– CASA SORRISO 1	CHIERI - TORINO
16 – CASA SORRISO 2	CHIERI - TORINO
17 - COMUNITA' FAMILIARE LA TENDA	FORLI'
18 – CASA DI ACCOGLIENZA CONIUGI CIAMPI	MASSA
19 – CASA S. ANTONIO	PADOVA
20 – CASA MARIA	PADOVA
21 – CASA FAMIGLIA MAMMA EMILIA	PESCARA
22 – CASA AURORA	PRATO
23 – CASA DI ACCOGLIENZA AURORA	SCHIO - VICENZA
24 – CASA DI ACCOGLIENZA MIRACOLO DELLA VITA	TAGGIA - IMPERIA
25- CASA ACCOGLIENZA ALLA VITA PADRE ANGELO	TRENTO
26 – CASA DI ACCOGLIENZA GABRIELLA	VERONA
27 – CASA DI ACCOGLIENZA MADRE TERESA DI CALCUTTA	VITERBO

## 1 - Informazioni generali

Delle 15 Associazioni, tutte aderiscono al Movimento per la Vita Italiano e 14 anche alle rispettive Federazioni Regionali

### La natura giuridica dell' Ente gestore delle Case

<input type="checkbox"/> CAV - Onlus	<b>11</b>
<input type="checkbox"/> Altra Associazione - Onlus	<b>3</b>
<input type="checkbox"/> Cooperativa sociale	<b>0</b>
<input type="checkbox"/> Fondazione ONLUS	<b><u>1</u></b>
	<b>15</b>

### Tipologia della Casa

<input type="checkbox"/> Centro di pronta accoglienza	<b>3</b>
<input type="checkbox"/> Comunità familiare	<b>8</b>
<input type="checkbox"/> Comunità residenziale	<b>15</b>
<input type="checkbox"/> Gruppo Appartamento	<b><u>1</u></b>
	<b>27</b>

### Ubicazione della struttura:

<input type="checkbox"/> Centro città	<b>22</b>
<input type="checkbox"/> Periferia	<b>5</b>
<input type="checkbox"/> Fuori città – Campagna	<b><u>0</u></b>
	<b>27</b>

Superficie netta totale della struttura mq **8.610**

### Spazi riservati alle ospiti

Camere	n°	<b>103</b>	
Posti letto	n°	<b>198</b>	
Bagni	n°	<b>96</b>	
Cucine	n°	<b>36</b>	
Zona pranzo	n°	<b>29</b>	
Soggiorni	n°	<b>33</b>	
Uffici	n°	<b>18</b>	
Cappella	n°	<b>6</b>	
Depositi	n°	<b>25</b>	
Terrazze	n°	<b>11</b>	
Giardino	n°	<b>19</b>	mq. <b>3.100</b>
Cortile	n°	<b>18</b>	mq. <b>1.200</b>
Sala giochi	n°	<b>5</b>	
Lavanderia	n	<b>14</b>	
Cantina	n	<b>1</b>	
Angolo morbido	n	<b>1</b>	
Sala visite esteni	n	<b>11</b>	
Laboratorio	n	<b>3</b>	
Asilo interno	n	<b>1</b>	

## Spazi riservati agli operatori

Camere	n°	<b>31</b>
Posti letto	n°	<b>31</b>
Bagni	n°	<b>22</b>
Cucine	n°	<b>7</b>
Zona pranzo	n°	<b>3</b>
Soggiorni	n°	<b>3</b>
Uffici	n°	<b>14</b>
Cappella	n°	<b>3</b>
Depositi	n°	<b>18</b>
Garage	n°	<b>5</b>
Terrazze	n°	<b>3</b>
Giardino	n°	<b>3</b>
Cortile	n°	<b>3</b>
Lavanderia	n°	<b>2</b>
Sala riunioni	n	<b>2</b>
Guardaroba	n	<b>2</b>

## Titolo di possesso della struttura:

<input type="checkbox"/> proprietà		<b>6</b>
<input type="checkbox"/> in locazione		<b>5</b>
<input type="checkbox"/> in uso gratuito concessa da :		<b>14</b>
o Diocesi		<b>1</b>
o Parrocchie		<b>0</b>
o Ente pubblico		<b>1</b>
o Ente privato		<b>0</b>
o Ente Religioso		<b>0</b>
		<b>27</b>

## Capacità complessiva di accoglienza

donne anche minorenni	n°	<b>141</b>
minori da soli	n°	<b>28</b>
operatori	n°	<b>67</b>

## Tipologia di Accoglienza

### 1 - Tipologia di utenza

#### Case per donne anche con figli

<b>27</b>	Donne in stato di gravidanza
<b>25</b>	Donne in stato di gravidanza con altri bambini
<b>7</b>	Donne non in gravidanza da sole
<b>24</b>	Donne non in gravidanza con altri bambini

#### Problematiche presentate dall'utenza

<b>19</b>	Emarginazione cronica
<b>16</b>	Problemi psichici
<b>2</b>	Problemi psichiatrici
<b>2</b>	Dipendenze da sostanze o alcool
<b>27</b>	Disagio relazionale e familiare
<b>27</b>	Sostegno alla maternità
<b>18</b>	Tutela del minore

**Case solo o anche per minori soli**

<b>15</b>	Minori da soli da 0 a 6 anni
<b>13</b>	Minori da soli da 6 a 12 anni
<b>0</b>	Minori da soli da 12 a 18 anni

**Problematiche presentate dall'utenza**

<b>14</b>	Disagio relazionale e familiare
<b>14</b>	Tutela del minore

**2 - Numero di ospiti dal 01.01.2010 al 31.12.2010**

	<b>2010</b>
<b>DONNE presenti nell'anno</b>	<b>208</b>
<b>FIGLI presenti con mamme</b>	<b>246</b>
<b>FIGLI NATI nell'anno</b>	<b>44</b>
di cui maschi	23
di cui femmine	21
<b>NAZIONI DI PROVENIENZA</b>	
Italia	92
Romania	21
Ucraina	3
Moldavia	3
Bulgaria	
Georgia	
Sierra Leone	
Perù	1
Marocco	28
Cina	6
Congo	2
Egitto	
Somalia	2
Sri Lanka	1
Nigeria	26
Brasile	
Senegal	1
India	1
Camerun	1
Cuba	2
Gabon	
Ghana	1
Lettonia	
Rep Slovacca	
Apolide	
Etiopia	
Polonia	1
Tunisia	
Albania	5
Bangladesch	
Cile	1
Equador	
Costa D'Avorio	
Kenia	1
Kosovo	
Bolivia	
Togo	

Russia	
Siria	
Burundi	
Bielorussia	1
Algeria	3
Colombia	
Croazia	1
Pakistan	3
Rep. Dominicana	1
<b>Totale</b>	
<b>ETA' DONNE</b>	<b>2010</b>
Fino a 16	3
Da 16 a 18	8
Da 18 a 30	106
Oltre 30	91
<b>Totale</b>	<b>208</b>
<b>INVIATE DA</b>	<b>2010</b>
Comuni	140
Provincie	
Centri di Aiuto alla Vita o Mpv	9
S.O.S Vita	1
Parrocchie e Centri Caritas	1
Associazioni	4
Tribunali, Polizia , Carabinieri	5
Consultori pubblici e Asl	43
Consultori di ispiraz. cristiana	
Ginecol- Ecograf -Medici di base	1
Centri anti violenza	
Enti religiosi non cattolici	
altri	1
direttamente	3
<b>Totale</b>	<b>208</b>
<b>Con copertura economica</b>	164
<b>Senza copertura economica</b>	44
<b>Totale</b>	<b>208</b>

<b>MINORI ACCOLTI DA SOLI</b>	<b>2010</b>
Tra 6 mesi e 1 anno	3
Tra 1 -3 anni	9
Tra 3 – 6 anni	15
Tra 6 – 10 anni	19
Tra 10 – 14 anni	8
Tra 14 – 18 anni	3
<b>Totale</b>	<b>57</b>
<b>Con copertura economica</b>	57
<b>Senza copertura economica</b>	
<b>Totale</b>	<b>57</b>

### **3 . Prestazioni e servizi forniti alle donne:**

- 27 Alloggio
- 27 Vitto
- 27 Fornitura di vestiario
- 27 Fornitura di prodotti per l'igiene personale
- 27 Fornitura di medicinali
- 27 Assistenza e cura del minore in caso di assenza momentanea della madre
- 27 Assistenza nello svolgere pratiche burocratiche (permessi di soggiorno, visite mediche, iscrizioni ad asilo nido, ecc,)
- 27 Aiuto nel reinserimento sociale
- 27 Aiuto nel reinserimento abitativo
- 27 Aiuto nel reinserimento lavorativo
- 27 Aiuto nel reinserimento nel contesto familiare
- 27 iniziative/attività ricreative
- 27 Sostegno psicologico durante la gravidanza e periodo successivo
- 27 Assistenza al parto
- 18 Attività formative- educative –scolastiche
  - 7 Assistenza religiosa
  - 4 Insegnamento metodi naturali
- 27 Assistenza genitoriale

### **4 . Prestazioni e servizi forniti ai minori senza madri:**

- 15 Alloggio
- 15 Vitto
- 15 Fornitura di vestiario
- 15 Fornitura di prodotti per l'igiene personale
- 15 Fornitura di medicinali
- 15 Aiuto nel reinserimento sociale
- 15 Aiuto nel reinserimento scolastico
- 15 Aiuto nel reinserimento nel contesto familiare
- 15 Iniziative/attività ricreative
- 15 Sostegno psicologico
- 15 Attività formative- educative
- 13 Assistenza religiosa
- 12 Affidamento – preadozione - adozione

### **5 . Motivazioni dell'accoglienza delle donne in gravidanza, sole o con bambini**

- 27 Gravidanza
- 27 Problemi economici
- 27 Problemi familiari
- 27 Problemi sociali
- 27 Problemi psicologici
- 27 Violenza
- 27 Sostegno alla genitorialità ( scarse competenze , minore età)



## 6 . Motivazioni dell'accoglienza dei minori

- 15 Non riconosciuto
- 15 Problemi economici
- 15 Problemi familiari
- 15 Problemi sociali
- 15 Problemi Psicologici
- 12 Affidato – preadozione - adozione

## 7. Durata dell'accoglienza

*(Persone che hanno soggiornato nella casa e dimesse nell'anno 2010)*

	DONNE IN GRAVIDANZA	DONNE NON IN GRAVIDANZA	MINORI SOLI
Fino a 6 mesi	28	46	11
Fino a 12 mesi	9	23	11
Fino a 18 mesi	1	14	9
Fino a 24 mesi		10	9
Oltre a 24 mesi	1	1	12
totale	<b>39</b>	<b>94</b>	<b>52</b>

## 8. Modalità di dimissione:

- 19 Decise dall'ospite
- 19 Disposte dall'ente inviante
- 27 Termine progetto - Obiettivo raggiunto

## 9. Numero di accoglienze e dimissioni di donne avvenute nel corso del 2010

	Totale Donne	Di cui Italiane	Di cui Straniere
<b>ACCOGLIENZE</b>	128	43	85
<b>DIMISSIONI</b>	114	47	67

## 10 . Numero di accoglienze e dimissioni di minori senza madri avvenute nel corso del 2010

	Totale Minori	Di cui Italiani	Di cui Stranieri
<b>ACCOGLIENZE</b>	34	30	4
<b>DIMISSIONI</b>	21	13	8

## Organizzazione.

### 1. La struttura rimane aperta durante il fine settimana?

27 sempre

### 3. In caso di struttura residenziale, la notte è coperta da :

3 Nessuno  
16 Dipendenti  
3 Comunità religiosa  
5 Volontari

### 4. La struttura ha dei periodi di chiusura durante l'anno

27 No

### 5. Affidamento all'esterno di servizi

18 Sì  
9 No

#### 5.1 Se sì quale

12 Servizi generali (cucina, lavanderia, pulizia locali, manutenzione)  
17 Servizi amministrativi (commercialista, responsabile della Sicurezza, ecc.)  
2 Altri servizi di assistenza (accompagnamento, trasporto, ecc.)  
18 Consulenze : medico, pediatra, psichiatra, psicologo  
6 Consulenze legali

### 6. Possibilità per l'ospite di assentarsi per brevi periodi dalla struttura?

19 Sì  
8 No

### 7. Modalità per l'ospite di accogliere in visita nella Casa di familiari e amici?

26 Sì  
1 No

#### 7.1 Se sì

- E' prevista una sala per visite **25 SI 1 NO**
- Il visitatore può accedere a stanze o alloggi assegnati all'ospite **2 SI 24 NO**
- Orari e giorni stabiliti **26 SI 0 NO**

## Personale dipendente e volontari

### 1. Numero di persone che operano, secondo la professione esercitata.

	Dipendenti	Servizio civile	Consulenti	Volontari	Religiose	TOTALE
Amministratori (presid., tesoriere,soci)			4	75	4	83
Supervisore		1	5	6		12
Impiegati	4			6		10
Assistente sociale	1			1		2
Direttore / Coordinatore	5			4		9
Educatori professionali	37			1	1	39
Operatori socio sanitari						
Operatori	9	2		75	2	88
Animatori	2	2		26		30
Ostetriche -Ginecologhe			2	4		6
Psicologi	4	1	4	3		12
Neuropsichiatri			1			1
Pediatrri			4	3		7
Infermieri	1			1		2
Fisioterapisti				2		2
Insegnanti metodi naturali				3		3
Addetti ai servizi alla persona	3	1		52	3	59
Addetto a servizi generali (cucina,lav,ecc)	15			7	2	24
Manutentore	2			6		8
Altro	3		2	67		72
Puericultrice	1			6		7
TOTALE	87	7	22	348	12	476

### 4.2. Sono previsti incontri di coordinamento degli operatori?

25 Si  
2 No

## VOLONTARI

### 6. Fasce orarie di presenza

25 Mattina  
27 Pomeriggio  
5 Notte

### 7. Esiste un collegamento periodico tra operatori e volontari?

26 Si  
1 No

## 8. Sono previsti periodici corsi di aggiornamento per i volontari?

25 Si  
2 No

## Dati economici

- 1 - Costo medio giornaliero per ospite €. 50,00
- 2 - Sottoscrizione di accordi di collaborazione e/o convenzioni della struttura con altri soggetti pubblici

21 Si  
6 No

### 2.1 Se sì quali:

- 17 Comune
- 2 Regione - Provincia
- 2 Aziende Sanitarie

## 3. Principali voci di entrata

	%
Retta da enti pubblici (Comuni- Asl)	90,00
Retta da enti privati	0,50
Contributi pubblici	5,00
Contributi Cav – MPV – Progetto Gemma	1,50
Contributi Diocesi – Parrocchie - Caritas	0,50
Offerte da privati	2,50
Totale 2010	<b>100,00 %</b>

## 5. La struttura è in grado di sostenere accoglienze gratuite?

10 Si quante 32  
17 No